דבר

דבר יום שני י"ט בתמוז תשנ"ה 17.7.95 גליון 21608

16 עמודים, המחיר 3.50 ש"ח (כולל מע"מ) באילת 2.99 ש"ח

ריקי גל הנוכחית משוררת געגועים לתקליטים ולהופעות המשולות עם מתי כספי. אלבום חדש. (עמ' 12)

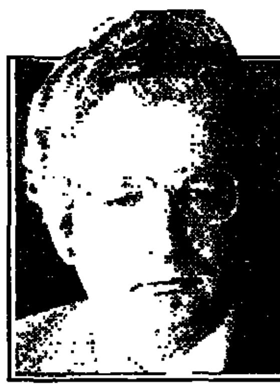

אין מנוס מהשבת עקורי איקרית וביר‏עם לכפריהם. דניאל בן־סימון. (עמ' 9)

ארגון אנשי עסקים המתנדבים למען החברה, נכנס לשנת הפעילות השלישית. (עמ' 13)

חדשות חוץ	5
כלכלה	7–6
עכשיו	13–11
כל דבר	14
ספורט	15

ארה"ב במאמץ למנוע משבר בשיחות עם סוריה – כריסטופר שוקל מסע דילוגים

שר החוץ האמריקאי: "שיחות השגרירים בוושינגטון יתחדשו תוך שבועיים, השעיית שיחות הקצינים – בעיה טכנית"

מאת דרורה פרל, וושינגטון וסומי בסוק

מזכיר המדינה האמריקאי, וורן כריסטופר, אמר אתמול ששיחות השגרירים יתחדשו בוושינגטון "תוך שבוע־שבועיים". את התביעה הסורית החדשה של כינוס שיחות הקצינים בהסכמה מראש על התוצאה המוקדמת, הגדיר כריסטופר כ"בעיה טכנית".

בינתיים מציעים הסורים לחדש את המגעים בין השגרירים, ומדי פעם לצרף אליהם קצין מכל צד. ישראל מתנגדת לכך בתוקף. לדבריה, הדרישה הסורית מהווה "פגיעה באמינות התהליך". ישראל גם אינה מוכנה לסגת מהמתכונת שסוכמה לגבי שיחות הקצינים, של משלחות רמת דרג מכל צד, שבראשה עומד שגריר.

כריסטופר אמר עוד בתכנית "פגוש את העתונות" של רשת אן.בי.סי, כי על אף הקשיים במו"מ, יתכן שיגיע למסע דילוגים נוסף אחרי שישוב מביקור במזרח אסיה בעוד שבועיים. "אני תמיד מוכן לצאת כדי לקדם את סיכויי השלום", אמר.

הקו האמריקאי נועד לרכך הקשיים, כדי שלא להכנס לעימות פומבי עם הסורים ולמנוע משבר כולל במו"מ. כריסטופר הפציר בחשיבות השעיית השיחות על ידי הסורים, ואמר: "זה מו"מ מורכב ומסובך עם שני צדדים נוקשים. אין צורך להגזים בכל פעם שיש עיכוב מסויים".

המזכיר הרגיש את הזיזוב שבתקופה האחרונה. "הרמטכ"לים של ישראל וסוריה קיימו סבב שיחות מוצלח וראש צוות השלום קיים שיחות מועילות במזרח התיכון. יש להתאזר בסבלנות", אמר.

השר יוסי שריד מעריך, שבקרוב ישובו הסורים לשולחן המו"מ עם ישראל, ויאפשרו את המשך שיחות הקצינים. "אני בטוח שהנשיא אסד יחשוב מחשבה שניה ויגיע למסקנה שעמדתו סותרת את הסיכומים הקודמים ופירושה מבוי סתום בשיחות", אמר.

(ע"א.אף.פ). – שר החוץ הסורי, פארוק א־שרע, נפגש בדמשק עם סגן השר החוץ הרוסי, ויקטור פוסובאליוק, ודן עימו במכשולים שנוצרו בתהליך השלום עם ישראל.

האוצר מגבש פשרה בתקציב: יכריז על העמקת הגבייה במיליארד ש"ח

מאת אמנון אמר

משרד האוצר עומד לגבש מהלך שיאפשר לו פשרה מכובדת בדיוני התקציב. במסגרת הצעדים שיובאו בשבועות הקרובים לאישור הממשלה יוכרז על העמקת גביית המסים בהיקף של מיליארד ש"ח.

המהלך הכולל שיגבש האוצר יהיה בהיקף גדול. הרבה יותר ויכלול קיצוץ בתקציבי כל משרדי הממשלה. אך הקיצוץ בתקציב יהיה קטן מהמתחייב, ואת ההפרש תמלא "העמקת הגבייה" שתוטל על שני אגפי המסים: אגף מס הכנסה ואגף המכס והמע"מ.

על המהלך, ההצהרתי בעיקרו, סוכם בדיון הלילי שכינס שלשום שר האוצר, אברהם שוחט. זאת, לאחר שהתברר שכל חלופות המסים שהועלו יפגעו במדיניות הממשלה ולאחר שהתברר שהקיצוץ הנדרש גופל בשנת בחירות.

שיעורי מס הכנסה לא ישונו, בשל המשמעות הקשה שתהיה למהלך כזה על נטל המס. נטל המס הכולל יגיע השנה, שיעור השפעה דומה נמדד במקרה ההפוך של הפחתת שיעור המע"מ מ־18 ל־17 אחוז בינואר 1993, עם ירידת מחירים של חצי אחוז. אבל גם עליית מחירים של חצי אחוז עלולה לפגוע במאמצי הממשלה להוריד השנה את האינפלציה לשיעור חד־ספרתי.

בדיון שקיימה אתמול הממשלה במשמעויות התקציביות של ההיערכות לאחר הרפורמה במס הכנסה שתבוצע בתחילת ספטמבר, לכ־43 אחוזי תוצר. נטל זה גבוה בשלושה אחוזים מהרמה ששררה במשק בשנים 1992 ו־1993, ובשישה אחוזים מהנורמה הבינלאומית.

גם להצעה להעלות את המע"מ באחוז אחד עלולה להיות השפעה קשה על המשק. מבדיקות האוצר מתברר כי כל העלאה בשיעורו גורמת בטווח הקצר עליית מחירים. גלגול מלא של המס לצרכן גורם התייקרויות בשיעור של 0.8 אחוז על כל אחוז מס, בהתאם לתנאים הכלכליים השוררים במשק. כך, למשל, העלאת המע"מ בשני אחוזים בינואר 1991 גרמה לעליית מחירים מתונה יותר, של אחוז אחד בלבד.

הדרישה בשטחים, אמר השר שוחט כי ידרשו צמצומים בתכניות המוצעות על ידי מערכת הביטחון. לדבריו, ניתן לקצץ בדרישות מערכת הביטחון בלי לפגוע במטלות הבטחוניות – על ידי דחיית פעולות שאינן חיוניות ופריסת מימוש דרישות אחרות על פני שנים אחדות.

שר האוצר הזהיר כי היקף הדרישות הבטחוניות הופך לאיום מקרו־כלכלי על התקציב ועל המשק כולו. לדבריו, מערכות הביטחון יידרשו להסיט חלק מתקציביהן למימון הדרישות החדשות. כדוגמה ציין את האפשרות לממן חלק מדרישות הצבא באמצעות תקציבי הבינוי העומדים לרשותו, או את יכולת המשטרה לספוג תוספת של 100 שוטרים על ידי הקצאת חלק ממצבת כוח האדם שלה למבצע קשת צבעים ב'.

שר הקליטה, יאיר צבן, אמר בדיון כי אינו רואה אפשרות או היגיון לקיצוץ כלשהו בתקציב משרדו. לדבריו, אין מקום לקצץ גם בתחומים החברתיים כמו חינוך ורווחה, הנוגעים לכלל האזרחים, ובמיוחד לשכבות המצוקה.

בעמ' 2

הברירה הכוזבת – קיצוצים או גזירות

על הקבר הפתוח: בני משפחתו של מרדכי גור בקרית שאול (צילום: גדעון מרקוביץ/ י.פ.מ.א) ● ראה עמ' 3 ●

"לא רציתי להישאר למעמסה", כתב מרדכי גור למשפחתו והתאבד בירייה

מאת מידי פז

ביריית אקדח לראשו שם אתמול סגן שר הביטחון, רא"ל מרדכי (מוטה) גור, קץ לחייו. גופתו נמצאה בגינת ביתו בשכונת אפקה בתל אביב סמוך ל־5.30 בבוקר, כשהוא ישוב על ספסל ואקדחו בידו. בן 65 היה במותו.

גור השאיר מכתב פרידה מבני משפחתו, בו כתב בין השאר: "החלטתי לשים קץ לחיי כי לא רציתי להמשיך ולהשאר למעמסה על בני המשפחה". את המכתב מצאו בני המשפחה בדירה.

גור היה חולה זה שנים בסרטן נדיר, "קרצינואיד של בית החזה". באחרונה, עקב גידול גרורתי שהתפתח בראשו, התקשה לתפקד. בשנים האחרונות טופל על־ידי צוות משולב באיכילוב.

אלפים ליווהו אתמול לפנות ערב בדרכו האחרונה בחלקה הצבאית בבית העלמין בקריית שאול. בין מלוויו היו נשיא המדינה עזר ויצמן, ראש הממשלה ושר הביטחון יצחק רבין, יו"ר הכנסת שבח וייס, שרים, חברי הכנסת מכל הסיעות, הרב הראשי ישראל מאיר לאו, הרמטכ"ל ואלופים.

בית העלמין הצבאי כוסה במאות זרים ובמתנות ארומות מיזירת הצבועים, בהם גם פקודיו ששחררו את ירושלים.

את הארון נשאו שישה אלופים. הרב הצבאי הראשי, האלוף גד נבון, אמר תהילים והחזן הצבאי הראשי נשא תפילת "אל מלא רחמים". הבן אודי אמר קדיש.

אל מול הקבר הטרי אמר ראש הממשלה יצחק רבין: "מוטה, אנחנו עומדים כאן סביבך, בני משפחתך ואלפי חבריך. הערכנו ואהבנו אותך. ראינו אותך בסבלך הרב בזמן האחרון, נושך שפתיים, נקרע מכאב, מנסה להמשיך, מנסה למלא את תפקידך כפי שאתה חשבת. ראינו אותך וידענו קצרה מלהושיע. השארת את משפחתך ואותנו שבורי לב".

בשם המשפחה דיברה בקול נרגש בתו תמי: "אבא היה מעיר את ילדיו בבוקר עם שוקו חם וסנדוויצ'ים. הוא היה איש ביטחון שסייר בכל חבלי הארץ ואבא שעוב סיור כשנודע לו שהבת או הכלה יולדות, אבא שמגיע לאילת כי לבת הקטנה נתפס הגב. הוא מגיע ללבנון כי שם משרת הבן. הוא מגיע לארה"ב לבקר את החתן הבת הנמצאים בשליחות".

גור הותיר אשה, רישה, ארבעה [illegible] ונכדים.

פרק מאלף בחייו ובאהרונותיו כל[illegible] קשור למעורבותו למען המש[illegible] השכולות.

מוטה הקדיש לנושא זה ימים כל[illegible] פקד את בתיהם, דובב את ההורים הש[illegible] ושאר בני המשפחה, ונבון היה לעשות לב[illegible] הקל על מכאובם.

אשתקד גילה מעורבות אישית [illegible] ביקורן של שתי משפחות שכולות בב[illegible] של רפא"ל, שם נפלו שני בניהם, הח[illegible] בשירות סדיר, במהלך פיתוח [illegible] לחימה.

חרף בקשותיהם ומשאלותיהם של [illegible] המשפחות, לא ניתנה להם הרשות [illegible] במפעל, שהוגדר כ"רגיש [illegible] בטחונית".

מוטה גור, התערב, ברר והפציר [illegible] את הביקור במתקן. "לא נשכח לך לעו[illegible] את עשייתך, מוטה", כתבו לאחר מכן ב[illegible] המשפחות למוטה גור, שלא הניח עד ש[illegible] כי אכן ניתנה להם הרשות לבקר בבית [illegible] הרגיש, לאחר 25 שנה לנפילת הבנים.

הרב הצבאי הראשי, האלוף גד נבון, [illegible] כי מוטה גור היה קרוב למסורת ישראל [illegible] שנותיו, ולא פסח על אירוע הק[illegible] למסורת ישראל.

הרב נבון סיפר, כי את היכרותו עם [illegible] גור עשה בשנת 1948, בעת שמוטה שירת בגדוד 9 של הפלמ"ח בערבות הנגב.

"השעות השחורות הללו מכתימות לנצח את ההיסטוריה שלנו"

שיראק מודה באחריות צרפת לגירוש יהודיה למחנות ההשמדה

מאת גדעון קוץ, פריס

נשיא צרפת, ז'אק שיראק, הודה אתמול, לראשונה, באחריותה של צרפת לגירושם של יהודיה למחנות ההשמדה בתקופת השואה. קודמו, פרנסואה מיטראן, סירב להיענות לתביעות הקהילה היהודית בנושא והקפיד להפריד בין ממשל משתפי הפעולה של וישי, שלא היה לדבריו לגיטימי, לבין הרפובליקה הצרפתית.

שיראק היה אתמול גם לנשיא הראשון שנשא דברים בטקס הזיכרון באתר לזכר המגורשים למחנות ההשמדה בפאריס. בנאומו אמר כי "השעות השחורות הללו מכתימות לנצח את ההיסטוריה שלנו. כן, הטירוף הנפשע של הכובש נעזר בצרפתים ובמדינה הצרפתית. לפני 53 שנים, ב־16 ביולי 1942, נענו 450 שוטרים צרפתיים באחריות מפקדיהם לתביעות הנאצים".

שיראק תיאר בפרוטרוט את המצוד על יהודי פאריס שביצעו השוטרים הצרפתיים ואת גורלם המר של הגברים, הנשים והילדים היהודים שגורשו למחנות ההשמדה.

"צרפת, מולדת זכויות האדם, ארץ מקלט, ביצעה את הבלתי ניתן לתיקון. היא בגדה במלתה, והסגירה את הנתונים להגנתה לידי תליניהם. יש לנו כלפיהם חוב שלא יתיישן". שיראק הזהיר מפני כל גילוי של אנטישמיות, גזענות, קנאות דתית או הכחשת השואה. "בנושא זה", אמר, "שום דבר אינו בנאלי".

"להכיר בשגיאות העבר שנעשו על ידי המדינה, פירושו להילחם בכוחות החושך שעדיין פעילים", אמר, והזכיר, כניגוד, את פעולת המחתרת האנטי־נאצית ואת זו של הגנראל דה־גול.

שיראק השווה גם בין התנהגות צרפת ומדינות אחרות בתקופת השואה, להתנהגות מדינות המערב כיום נוכח הטיהור האתני שמבצעים הסרבים בבוסניה. הוא קרא לשותפיה של צרפת בלונדון, בוושינגטון ובבון להסיק לקחים מן ההיסטוריה, ולא להסכים להיות עדים סבילים או שותפים. "יחד נוכל לעצור את הכוח ההרס את ערכינו ומאיים על אירופה כולה", אמר.

דבריו התקבלו בתשואות ובשביעות רצון רבה על ידי הקהל ונציגי הקהילה היהודית בטקס. אמנם הנשיא מיטראן הוא שיזם את הקמת המצבה, ואת הפיכת יום הגירוש של יהודי פאריס ליום זיכרון לאומי, אך זה הסתפק בהנחת זר על המצבה ולא נשא שם דברים.

עו"ד סרז' קלרספלד, כמו מנהיגים יהודים אחרים, הגיב בסיפוק על דברי שיראק: "זו הפעם הראשונה שנשיא בא בטקס זה ואמר מה שצריך לומר. אנו מודים לו על כך".

גם הארכיבישוף של פאריס, הקארדינל לוסטיז'ה, שנכח באירוע, אמר כי מדובר בצעד "אמיץ ונכון" מצידו של שיראק.

בטקס נישאה גם תפילת קדיש והושמעו שירי גטו ביידיש לצד נגינת תזמורת המשמר הרפובליקאי.

מנהיג החזית הלאומית, ז'אן מרי להפן, אמר בתגובה לטקס כי שיראק שילם "חוב אלקטורלי" לבוחרים היהודים. ראש עיריית טולון בדרום צרפת, ז'אן מרי להשבליה, הנמנה על מפלגתו של להפן, ערך טקס אזכרה למגורשים היהודים.

איגוד הסטודנטים היהודים ערך טקס נגדי והניח זר משלו במקום זה של איש החזית הלאומית. ראש העיר פנה אל המפגינים כדי להסביר להם שגם הוא מכבד את זכר הנרצחים, אך הם הפנו אליו את גבם.

אבטחה משותפת לצה"ל ולפלסטינים בקבר רחל אחרי ההיערכות מחדש

מאת סומי בסוק ועתי"ם

בהתייעצות מיוחדת, שהתקיימה אתמול בלשכת ראש הממשלה, סוכם כי סידורי האבטחה בדרכי הגישה לקבר רחל שבבית לחם ייעשו במשותף על ידי ישראל והפלסטינים, לאחר החתימה על הסכם הביניים.

ההתייעצות התקיימה לאחר שביום רביעי שעבר הודלף כי ישראל החליטה להפקיד את כל נושא קבר רחל בידי הפלסטינים, כפי שנעשה לגבי בית הכנסת ביריחו. הדברים עוררו רוגז רב בקרב החוגים הדתיים, ואנשי ש"ס הפעילו לחצים על לשכת ראש הממשלה.

רבין ופרס דנו אמש על יום הדיונים הראשון עם הפלסטינים בזכרון יעקב. פרס מתעדכן באורח שוטף על השיחות באמצעות מנכ"ל משרדו, אורי סביר. אם תהיה התקדמות משמעותית בשיחות, ייתכן שפרס עצמו ישתתף בחלק מהן.

השיחות הולכו במלון "גני מוריה". לפני הצהריים נערכה ישיבה של ועדת ההיגוי, בראשות חבר הרשות הפלסטינית, אבו עלא, ומנכ"ל משרד החוץ, אורי סביר. מיד לאחר מכן נפתחו שיחות העבודה בין שני הצדדים בעשרה אולמות ובחלק מ־112 החדרים שבמלון. השיחות נערכות בארבעה תחומים – הביטחוני, המשפטי, העברת הסמכויות והבחירות.

שני הצדדים הגיעו לזכרון יעקב בכוחות מתוגברים. מעריכים כי במלון נמצאים כ־160 איש. המטרה היא לקיים את השיחות ברציפות עד להשגת הסכם. המלון הושכר על ידי משרד החוץ לשבוע עד עשרה ימים וכוחות גדולים של משטרה מונעים כניסת עיתונאים. אם תושג התקדמות של ממש, יתקיים מפגש בין ראש הממשלה, יצחק רבין, לראש הרשות הפלסטינית, יאסר ערפאת, לקבלת סיכומים בנושאים הדורשים את הכרעת הדרג המדיני.

השר יוסי שריד העריך אתמול כי הסכם הביניים ייחתם בקרוב, אם כי לאו דווקא בתאריך היעד, ה־25 ביולי. הוא ציין כי לפי ההבנות בין ישראל לפלסטינים, הפרישה מחרש צריכה להסתיים עד 22 יום לפני הבחירות בשטחים. לדעתו, ההסכם שעליו רנים עתה בזכרון יעקב הוא הטוב ביותר שניתן להשיג, בנתונים הקיימים. מרצ סבורה שיש להתאים את ההתנחלויות להסדרים, ואילו הרוב בממשלה סבר כי יש להתאים את ההסדרים להתנחלויות.

רוב הפלסטינים תומכים בהרחבת האוטונומיה בגדה במהלך המשא ומתן עם ישראל – כך עולה ממשאל שנערך על ידי המרכז למחקר ולימודים אסטרטגיים בשכם. 56 אחוז מהפלסטינים מצדדים בפרישה מחדש של חיילי צה"ל בגדה, בהעברת הסמכויות האזרחיות ובבחירות למועצת האוטונומיה.

29 אחוז מתוך 1,109 איש שנשאלו, בין 6 ל־9 ביולי, מתנגדים להרחבת האוטונומיה. רוב מכריע, 81 אחוז, קבע כי אין לו אמון בישראל בכל הנוגע לתהליך השלום, לעומת 7 אחוזים שהביעו דעה מנוגדת ו־12 אחוז שאמרו כי אין להם דעה בנושא.

הפופולריות של יו"ר אש"ף, יאסר ערפאת, עלתה ביולי ל־55 אחוז, לעומת 49 אחוז שהיו לו במאי. 26 אחוז מהנשאלים אמרו כי לא יצביעו בעד אף אחד מהמועמדים בבחירות למועצת האוטונומיה.

השופט ברק יתמנה מחרתיים לנשיא בית־המשפט העליון

מאת נתן דונר

המשנה לנשיא בית המשפט העליון, השופט אהרון ברק, יתמנה מחרתיים לנשיא בית המשפט העליון ויתפוס את מקומו של השופט מאיר שמגר, הפורש מכס המשפט.

ברק ייכנס לתפקיד בחודש הבא.

בראשית דרכו המשפטית התמחה בדיני שטרות. את פרסומו קנה בעיקר עם מינויו לתפקיד היועץ המשפטי לממשלה. הוא שהחליט בזמנו על פתיחת החקירה נגד ראש הממשלה אז, יצחק רבין, על חשבון הדולרים בארה"ב.

ברק היה שותף בשיחות השלום עם מצרים בקמפ־דייוויד. לאחר מכן פנה לקריירה אקדמית, והיה למוביל בפרשנות חקיקתית.

כתב פסקי דין בכל תחומי המשפט. פסקיו בתחומי חוקי היסוד מהווים, לדבריו, "מהפיכה חוקתית". כן פרסם פסקי דין הנוגעים לטוהר המידות, בהם פסק הדין בעניינו של מפכ"ל המשטרה הקודם, רפי פלד.

ההערכה היא שמינויו לנשיא בית המשפט העליון יעורר מתח בצמרת השלטון, בעיקר בגלל פסקי הדין בתחומי החקיקה.

מתקפת המטענים בדרום־לבנון נמשכת; נפצע חייל צד"ל

מאת נונה קונן

חייל צד"ל נפצע אתמול אחרי הצהריים, בהתפוצצות מטען חבלה בגזרה המזרחית של אזור הבטחון בדרום לבנון.

כוח צד"ל שהיה בפעילות מבצעית בגזרה המזרחית של אזור הבטחון, זיהה מטען חבלה מוסתר בצידי הדרך. הכוח החל בפעילות לאיתור מטענים נוספים, ותוך כדי כך התפוצץ המטען, אשר כנראה הופעל מרחוק. כתוצאה מהתפוצצות נפצע חייל צד"ל באורח קל, ופונה לבית החולים במרג' עיון.

במקביל, נורתה אש נק"ל וארפי. ג'י. לעבר מוצב צד"ל באיזור. לא נגרם כל נזק ולא היו נפגעים. כוחות צה"ל וצד"ל השיבו אש לעבר מקורות הירי.

כוחות סרביים במובלעת ז'פה

● ראה עמ' 5 ●

התייקרו מוצרי מזון בסיסיים

הקמח התייקר ב־11.6 אחוז; הלחם – ב־4.9% והמצמה ב־3.9% ● עמ' 6 ●

02071077

העבודה

מפלגת העבודה הישראלית – המרכז

מזכיר כללי

ישיבת מרכז המפלגה

תתקיים

היום, יום שני, י"ט בתמוז תשנ"ה – 17/7/95, בשעה 18:30 באולם בית־ברל, (במקום הישיבה שהייתה אמורה להתקיים ביום א' 16/7/95)

סדר היום:

1. דברים לזכרו של סגן שר הבטחון **ח"כ מרדכי (מוטה) גור – ז"ל.**
2. דו"ח מזכ"ל.
3. הודעת רוה"מ על צירוף שרים לממשלה.
4. אישור תקנונים.
5. אישור יו"ר המוסד לעתירות.
6. שונות.

נסים זוילי

מזכ"ל המפלגה

תחבורה מבית המפלגה בשעה 16:30

هكذا من الأصل

צה"ל דחה בקשת "שלום עכשיו" לקיים הפגנה בכניסה לטולכרם

מאת אריה דיין

שלטונות צה"ל מסרבים לאשר את בקשתה של תנועת "שלום עכשיו", לקיים בשבת הקרובה הפגנה ישראלית־פלסטינית ליד הקו הירוק, בכניסה לעיר טולכרם. הצבא מוכן, לעומת זאת, לאשר את קיומה של משמרת מחאה מעטת משתתפים, במקום מרוחק ומבודד מהכניסה לעיר.

לפני כעשרה ימים פנו ראשי "שלום עכשיו" לאלוף פיקוד המרכז, אילן בירן, בבקשה להפגין ליד טולכרם. בבקשתם, העריכו כי בהפגנה עתידים להשתתף כ־1,500 מפגינים, ישראלים ופלסטינים, וציינו כי מטרת ההפגנה היא "לסמן גבול של שלום ולא של פחד", ולקרוא "להיפרדות לשתי מדינות".

על הפנייה השיב מפקד החטיבה המרחבית באזור טולכרם, אל"מ יצחק עמירב. הוא דחה את הבקשה והודיע ל"שלום עכשיו", כי צה"ל יהיה מוכן לאשר משמרת מחאה שישתתפו בה לא יותר מ־50 מפגינים. הוא הזמין את ראשי שלום עכשיו לפגישה, שהיתה אמורה להתקיים אתמול, כדי לדון על מיקומה המדוייק של משמרת המחאה.

מזכ"ל שלום עכשיו, חיה נח, הודיעה אתמול לאל"מ עמירב כי היא והנהלת התנועה מסרבים לנהל עימו מו"מ על משמרת מחאה מצומצמת, ומבקשים לדון על דרישתם המקורית עם האלוף בירן.

"בחודשים האחרונים", כתבה נח במכתב ששלחה אתמול לאלוף פיקוד המרכז, "לוקחים המתנחלים את החוק בשטחים הכבושים לידיהם. פריצת דרכים, איכלוס מבנים השייכים למשרד השיכון והרחבת ישובים, נעשו לחם חוקם של המתנחלים – והצבא נוהג בהם ביד רכה. לעומת זאת אנחנו, הרוצים להפגין למען תהליך השלום ולקרוא ליישומו המהיר, נתקלים בסירוב חוזר ונשנה מצד שלטונות הצבא".

במכתבה מזכירה נח לבירן את העובדה, כי בדצמבר 1994, לאחר שהצבא לא אישר בקשה של שלום עכשיו להפגין בכפר אל־חאדר, עתרה התנועה לבג"צ, וזה אישר את קיום ההפגנה.

חבר מפלגת העבודה: אהוד ברק חותם על טופס הוראת הקבע לתשלום דמי חבר שנתיים בסך 70 ש"ח (צילום: גדעון מרקוביץ/ י.ב.מ.מ.)

היום אישור ברק וביילין לשרים

ברק: גאה להצטרף לממשלה המובילה את תהליך השלום

מאת אמיר נוימן

ישיבת מרכז העבודה, שנועדה לאישור השרים החדשים, אהוד ברק ויוסי ביילין, נדחתה להיום עקב מותו של מרדכי גור.

הישיבה, שתתכנס הערב בבית ברל, תוקדש בחלקה הראשון לזכרו של גור. דברים לזכרו ישאו ראש הממשלה יצחק רבין ושר החוץ שמעון פרס.

בתום הנאומים תעלה להצבעה הצעת רבין לצרף את ביילין וברק לממשלה.

אתמול בבוקר הצטרף ברק למפלגת העבודה, כאשר חתם על טופס התפקדות ושילם את דמי החבר. בתשובה לשאלות עיתונאים, אמר כי זה הצעד הראשון בחיים הפוליטיים שלו והוא בטוח שמצא בית פוליטי חם ומקום שניתן להשפיע ממנו.

לדבריו, הוא גאה להצטרף לממשלה המובילה את תהליך השלום בראשות רבין ופרס. ברק אומר כי "הקו המדיני של הממשלה, למרות חילוקי הדעות, הוא אחד הדברים החשובים ביותר שקרו במדינה מאז הקמתה".

בתשובה לשאלה בדבר עמדתו המדינית, בחלוקה שבין "יונים" ל"נצים", אמר כי אינו עושה הבחנות כאלה, אך הוסיף שהוא "באמצע".

ארגון עיתונאי ישראל: על ברק לרסן את עצמו

(ע). – האיגוד הארצי של עיתונאי ישראל הודיע אתמול כי הוא רואה בחומרה רבה את התבטאויותיו של רב־אלוף (מיל') אהוד ברק נגד העיתונות, כפי שהושמעו בראיונות לתקשורת.

"דבריו של אהוד ברק על הצורך בריסון התקשורת ועל כוונותיו להתחשבן עימה במסגרת תפקידיו העתידיים – בצד התקפותיו הפרועות נגד עיתון ועיתונאים המבצעים את עבודתם – מעלים חששות כבדים מפני העתיד".

"היינו מצפים מאדם המיועד למשרה בכירה בממשלת ישראל, שבמשך שנים ידע לעשות שימוש יעיל בתקשורת, שישקול את התבטאויותיו וירסן עצמו", נאמר בהודעת האיגוד.

"טיימס": מטרות אמריקאיות בדרום אמריקה – בסכנת פיגוע

מאת מרים פוקס, ניו־יורק

מחלקת המדינה האמריקאית התריעה בשבוע שעבר כי "טרוריסטים מהמזרח התיכון", כלשונה, מתכוונים לתקוף ביולי מטרות אמריקאיות בדרום־אמריקה – כך מגלה השבועון "טיימס". יצוין, כי ביום שלישי השבוע תמלא שנה לפיצוץ מרכז הקהילה היהודית בבואנוס־איירס, שבו נהרגו 96 איש.

ה"טיימס" מזכיר כי החזבאללה עדיין לא ערך פעולת תגמול בתגובה על פיצוץ מכונית התופת ב־21 בדצמבר, בה נהרגו שני אחים מפעילי הארגון. הארגון מאשים את ישראל באחריות לפיצוץ.

"אנחנו הולכים לקבר רוטשילד – לספר לו איך הממשלה מוכרת האדמות שגאל"

עשרות תושבי גוש עציון הפגינו ליד מלון "גני מוריה" בזכרון יעקב

מאת אורי שרון

"אנחנו הולכים לקבר הברון רוטשילד לספר לו איך הממשלה מוכרת את האדמות שהוא גאל" – אמרה אתמול מפגינה נגד השיחות עם הפלסטינים בזכרון יעקב.

ביום השיחות הראשון בין ישראל לרשות הפלסטינית במלון "גני מוריה", עשו עשרות מתושבי גוש עציון, שבאו להפגין נגדן, את דרכם לכרמל במהירות של 60 קמ"ש – להמחיש את הנאמר בשלט שעל חום: "רבין – סע לאט".

בדרך חלפו על פני מכוניות שרד של הרשות הפלסטינית. באחת מהן ישב חסן עספור, דובר הרשות. בכניסה ל"מיתחם המבוצר" במלון, אמר: "המסורפים, אוייבי השלום, ניסו למנוע מאיתנו להגיע לכאן. נלחמנו, והצלחנו להראות שבאנו למען השלום".

שילה גל, ראש המועצה האזורית גוש עציון, הכחיש את טענת עספור. "הם נוסעים בכבישים בכבישים לתל אביב ולירושלים, ולנו אין ביטחון בדרכים", אמר.

סמוך לשעה 1 בצהריים טיפסו כ־70 מתושבי הגוש למרומי ההר ונעצרו ליד מחסום משטרה ברחוב מעלה הכרמל בואכה "גני מוריה". הם התנו את מכוניותיהם והמשיכו רגלית למחסום השני.

מפקח משטרה ביקש מישעיהו יחיאלי, סגן ראש המועצה האזורית גוש עציון, להורות לחבריו להתרכז במגרש מרוחק, ללא מחסה מהשמש. יחיאלי העדיף להישאר בצל. "היום י"ז בתמוז, יום נפילת בית המקדש. אנחנו בצום. אנחנו לא פלסטינים, רק יהודים, אבל גם עלינו אפשר לרחם", אמר לקצין. לעיתונאים שהקיפוהו אמר: "באנו לומר שארץ ישראל שייכת לעם ישראל".

גדרות, שוטרים ואנשי ביטחון מנעו את הגישה אל המלון. היו אלה העיתונאים, שהסתערו לעבר כל מכונית פלסטינית שחמקה פנימה, בניסיון להציל מלה או שתיים מיושביה חמורי המבע.

ראש מועצת אפרת, ינון אחימן, בלונדי, חייכן וממושקף, פלאפון בידו ומלים חד משמעיות בפיו: "ישנה סמליות בכך שאנחנו עומדים פה ביום צום בשמש הקופחת, והפלסטינים אוכלים ושותים ומנהלים שיחות עם הממשלה. זכותי לדעת מהן תכניות פריסת הכוחות".

"הסכם אוסלו – להכרעת העם", הכריזו שלטים שנשאו המפגינים. אמר אחימן: "הממשלה לא קיבלה מנדט להקמת מדינה פלסטינית. הסכם אוסלו שלב ב' פירושו מדינה פלסטינית. לכן אנחנו מבקשים לנהל מו"מ גם איתנו ולעכב את החתימה על ההסכם".

בפנים מדברים, בחוץ מוחים. תושבי גוש עציון מפגינים מחוץ למלון בזכרון יעקב (צילום: רוני שיצר/ באדיבות "מעריב")

אמש בתיאטרון/ חיים נגיד

שוויק לא שבק חיים

תיאטרון הבימה מציג: החייל האמיץ שוויק. תרגם ועיבד על־פי ירוסלב האשק: עמוס קינן. גירסת הצגה ובימוי: אילן רונן. תפאורה ותלבושות: בוקי שיף. מוסיקה: ערן דינור. תאורה: פליס רום. משתתפים: שלמה בר־אבא, רבקה בכר, מיכאל כורש, רוברט הניג, שמעון כהן, שמוליק סגל, יוסי יבלונקה, איגור בורוכוב, דב רייזר, רוזינה קמבוס, יובל שרף ודוד בר־זאב.

זו לא הצגת המופת שנחקקה בזיכרון הקולקטיבי, בכיכובו של מאיר מרגלית, אבל זו בהחלט הפקה נאמנה ומהנה (בעיקר במערכה הראשונה), המתמודדת בהצלחה ניכרת עם הזיכרון שהתמצק.

לא פשוט להתחרות עם מיתוסים כמו מאיר מרגלית ב"שוויק", ואם יש מישהו שיכול לעשות זאת הרי זה רק קומיקאי כמו שלמה בר־אבא, שהומור הנונסנס האופייני לו משיק להומור הנונסנס של האשק. משיק אבל לא חופף. האשק חי ויצר בראשית המאה, עולם שבו הקצב היה איטי יותר, הסובטיליות לא נחשבה לפגם, ובעיקר אמירות כמו "להתראות בשש אחרי המלחמה", או "התבונה מוגבלת, אבל לטיפשות אין גבולות" לא נשמעו שחוקות, כי הן הומצאו אז לראשונה ולא שוכפלו ומוחזרו אין־ספור פעמים בידי ממשיכים, מעריצים או מחקים. גם דמותו של שוויק לא התגלגלה באין־ספור דמויות של תם מתחכם, אופטימיסט מזור וחכם עממי המנפץ את בלון השקרים של הממסד ושר את ההימנון ההבסבורגי במתראה צבאית, כאשר סביבו ניצבים כל החיילים דום.

גירסה חדשה של "החייל האמיץ שוויק", ובעיקר גירסה שישית על הבמה העברית, חייבת להציע פתרונות להתיישנות ההומור, לשחיקת הבדיחות, להשתנות הקצב ולהתחדרות, בעיקר בזיכרונות הזוים עדיין של ההצגה ההיסטורית, או אחת מחמש ההצגות הידועות ביותר על הבמה העברית.

אילן רונן עשה זאת בהצלחה ניכרת, בעיקר בתחילת המערכה הראשונה. ההצגה מתחילה בסגנון הסרט האילם. בצדה הימני של הבמה נראה שוויק, חבוש רבלית על פניו, טובל רגליו בקערת מים, ולצדו מוקרנות כתוביות ענקיות בסגנון הסרט האילם של אנשים בלבוש של תחילת המאה, מובילים כלבי פודל מפונקים בגן ציבורי, עד שפורצת בהלה, והכתובית מפרשת: "רצח הארכידוכס בסרייבו".

אין צורך להזכיר, כמדומה, שציון העיר סרייבו אינו מקרי. בוסנים, קרואטים, סרבים וצ'צ'נים נזכרים לא אחת במהלך ההצגה, המבקשת משום מה לרמוז על אקטואליות והיא עושה זאת בצורה בוטה. אילו כל ההצגה היתה נעשית ברוחו של קטע הפתיחה המסוגנן, זו היתה עשויה להיות הצגה מיוחדת מאוד של "החייל האמיץ שוויק", אבל ספק אם היה לה סיכוי להיות שלאגר. לכן נפגש שוויק בהמשך עם כומר צבאי שיכור, המגולם בקולניות יתירה על־ידי דב רייזר. על שחקן מוכשר זה הוטל להצעיד את ההצגה אל הטריטוריה המוכרת של בידור להמונים, ובידור מעין זה נתפס על הבמה העברית, משום מה, כמשחק מוחצן וקולני. בהמשך ההצגה תנוע בין שתי האופציות הללו, ותגיע לשיאים קומיים אחדים בעזרת המצאותיו של הבמאי אילן רונן והווירטואוזיות הקומית של שלמה בר־אבא. תמונה שלא תישכח מפגישה את בר־אבא עם רוזינה קמבוס בתפקיד אשת גנרל נואפת, המגיעה לביתו של הקצין ששוויק משרתו. בר־אבא, המחזיק בידו סמרטוט ודלי, מעמיס על עצמו את מעילה, כובעה וכפפותיה של הגברת, מוזג לה וודקה, כשהוא חולץ בשיניו את הפקק, מחזיר בעזרת הפה את הפקק למקום, ותוך כדי כך מוסיף להיענות לעוד ועוד גחמות של הגברת, עד שלבסוף היא פוקדת עליו לעזוב כל מה שיש לו ביד והכל צונח אל הבמה בסצינה קומית של תישכח. גם סצינת השירה של ההמונים בבית השימוש, שהיתה משיאי הצגתו של מרגלית, משעשעת למדי, ולקראת סיום המערכה השנייה סוחט בר־אבא צחוקים מהקהל בסצינה של תרגילי סדר שלומיאליים יחד עם רותי בליץ.

מסייעת לרושם המסוגנן של ההצגה גם התפאורה שעיצבה בוקי שיף. תחילה הבמה כמעט חשופה ועטופה בפסים בצבעי חום לבן, ואחר־כך מכוסה כל הבמה במפה ענקית של אירופה במלחמת העולם הראשונה. תפאורה כציור מסוגנן היתה אופיינית להצגה אחרת של אילן רונן, "מיכאל קולהאס".

בר־אבא, שחקן קומי בלתי־נלאה, הוא כמובן מרכז ההצגה, אלא שלטעמי הוא מרוסן מדי, עוטה מדי את מסכת החיוך המטופש של שוויק, בעיקר במערכה הראשונה. אמנם, הוא מתאים לעתים את ההומור האשקי למידות הומור הנונסנס שלו, אבל מרוסן מדי לטעמי. ייתכן שהצופים בהצגות הבאות יזכו לראותו משתולל באמת, כמו שציפיתי גם אני, בבכורה המכופתרת משהו, אמש. על כל פנים, בזכותו שוויק עדיין לא שבק חיים.

פרשנות/ לוי מורב

קיצוצים או גזירות – ברירה כוזבת

שר האוצר מבקש לבלום את דרישות השרים. כדי לשמור על בסיס התקציב פלוס עידכון ההתייקרויות, צריך בריזנים על תקציב של שנת בחירות ליצור אווירה של משבר. ספק אם השרים, שרובם כבר היו בסרט הזה יותר מפעם אחת, אמנם ייבהלו. צריך לזכור, שגם שר האוצר הוא בסופו של דבר איש פוליטי. קשה להאמין שיקח על עצמו אחריות כבדה כל כך באימוץ מדיניות העלולה להזיק לממשלה ולקואליציה. לכן, עיקר הלחץ מופנה כלפי דרישות מערכת הביטחון והמשטרה למימון הפריסה מחדש בגדה המערבית.

צה"ל והמשטרה דורשים מהממשלה תוספת תקציב של 1.2 מיליארד ש"ח. האוצר מציע לצה"ל למצוא את המימון במסגרת תקציבו הרגיל ולדחות ביצוע פרוייקטים מתוכננים. קשה להאמין שהממשלה תסכים להגדיל את נטל המסים על הציבור דווקא בשנת בחירות. סביר הרבה יותר, שיחליטו על קיצוץ לכאורה, או ש"ישחקו" עם הסעיפים השונים.

אפשר כמובן, ולא בפעם הראשונה, להחליט על העמקת הגבייה. הציבור יכול לישון בשקט. ימי הגזירות חלפו מן העולם, לפחות עד נובמבר '96.

המתנחלים סירבו לתת טביעות אצבעות – ומעצרם הוארך

(ע). – מעצר 14 מתנחלים מחברון, שסירבו למסור טביעות אצבעות ולהצטלם לאחר מעצרם, הוארך אמש.

המתנחלים, שמונה קטינים ושש נשים, נעצרו במוצ"ש בעקבות הפרות סדר בחברון. אתמול הורה בית משפט השלום בירושלים לשחררם. לפני ששוחררו ביקשה המשטרה לצלמם ולקחת את טביעות אצבעותיהם, אולם הם סירבו.

אמש התאספו במגרש הרוסים שכנים וקרובי משפחה של העצורים, ודרשו לשחררם. בינם לבין השוטרים התפתחו עימותים וארבעה מן המפגינים נעצרו, בהם דובר תנועת "כך" לשעבר, נועם פדרמן, החשוד שהפר צו הגבלה.

מזג האוויר

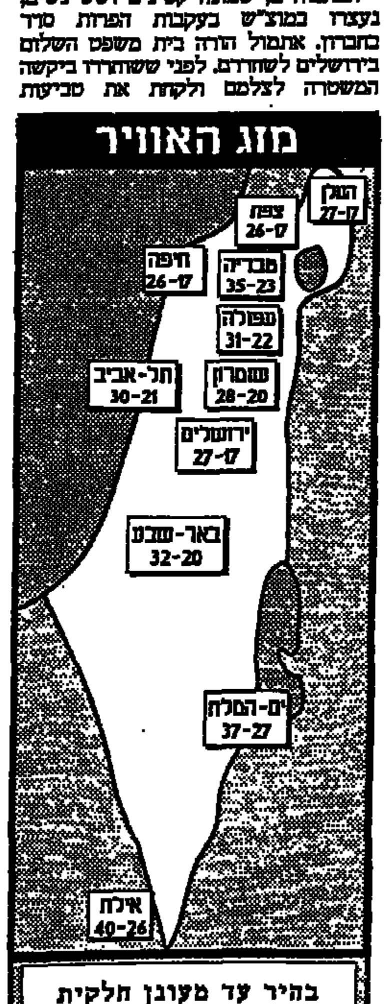

בהיר עד מעונן חלקית

שר החוץ הקפריסאי בא היום לחמם היחסים

מאת מוטי בסוק

שר החוץ של קפריסין, אלקס מיכאלידס, יבוא היום לביקור רשמי של יומיים. הביקור הוא ביטוי נוסף להתקרבות בין שתי המדינות שחלה בשנה האחרונה, לאחר שקפריסין פתחה כאן שגרירות.

מיכאלידס יפתח את ביקורו בפגישה ברצועת עזה עם יאסר ערפאת. השניים ידונו בפרטי הסיוע הקפריסאי לרשות הפלסטינית, שהיקפו כ־2.5 מיליון דולר.

הערב יהיה השר האורח אורחו של שר החוץ, שמעון פרס, לארוחת ערב. השניים ידונו ביחסי ישראל־קפריסין ובמעורבות של האחרונה בתהליך השלום. היא מעוניינת להשתלב בקבוצת העבודה הכלכלית בתהליך הרב־צדדי לשלום, במיוחד בדיונים בתחום התיירות. היא מעוניינת גם להשתתף, בסתיו, בוועידת עמאן.

יצוין כי בשנה האחרונה ביקרו בארץ נשיא קפריסין, גלפקוס קלרידס, יו"ר הפרלמנט ושרי החינוך, המשפטים והמשטרה. בשבוע שעבר אף תרמה קפריסין 50 אלף עצים לחידוש היער השרוף שליד מושב שורש.

צ'אנס

עלה - K; לב - A; יהלום - 10; תלתן - 10

רבין: בלי משאבים כספיים, לא נוכל לבצע את השלב השני בהסכמי אוסלו

הממשלה שמעה סקירות על המשמעויות הבטחוניות והכלכליות של ההיערכות מחדש של צה"ל; שוחט מתכוון לממן ההיערכות בקיצוץ תקציבי המשרדים

מאת מוטי בסוק

"אם הממשלה לא תקצה את כל המשאבים הכספיים הנדרשים לפריסה מחדש של צה"ל בגדה, לא אוכל לשאת באחריות לביצוע השלב השני בהסכמי אוסלו" – כך אמר אתמול ראש הממשלה, יצחק רבין, בישיבה השבועית של הממשלה. שר האוצר, אברהם שוחט, העריך כי עלות ההיערכות מחדש תגיע למיליארד שקלים, בנוסף ל־400 מיליון שכבר קיבל צה"ל כמקדמה. הוא אמר כי אין בכוונתו להעלות את נטל המסים לצורך מימון ההיערכות מחדש.

הממשלה שמעה אתמול, בישיבתה כוועדת שרים לענייני בטחון לאומי, סקירות של ראש הממשלה, נציגי צה"ל, המשטרה והשב"כ, על המשמעויות הבטחוניות והכלכליות של הפריסה מחדש בגדה. גם הפעם לא הוצגו בפני השרים מפות של אזורי A, B, C ו־D, בטענה כי שאלת החלוקה לאזורים לא סוכמה עדיין סופית עם הפלסטינים. בארבעת האזורים תתבצע היערכות שונה של כוחות צה"ל מחד, ושל המשטרה הפלסטינית מאידך.

לעומת זאת, הוצגו בפני השרים מפות הכבישים העוקפים. השרים שמעו סקירות על משמעות ההיערכות החדשה של צה"ל וגורמי הבטחון האחרים בשטחים. דגש מיוחד ניתן לערים בהם תהיה נוכחות ישראלית מאסיבית עד כה.

השרים שמעו על הדרך בה ישמר הבטחון באזורים הלא מאוכלסים, בקו התפר, ובכבישים העוקפים. הם שמעו גם סקירה כללית ועקרונית, מבלי שהמרצים ירדו לפרטי ההסכם המתגבש עם הפלסטינים.

תחילה הציג הצבא את המצב החדש, ולאחר מכן המשטרה. הרמטכ"ל, אמנון ליפקין שחק, דחה בנועם דברים שכתב לא מכבר מפקד בסיס הטירונים של הנדסה בגוש עציון לחייליו. במכתב שחילק לחיילים כתב מפקד הבסיס, כי ההיערכות מחדש תביא לשיפור ברמת החיים שלהם. שחק ציין כי בשל האילוצים הכספיים תהיה דווקא ירידה ברמת החיים של החיילים היחידות, וחלקן ייאלץ לעבור לגור באוהלים – "כמו שכולנו חיינו פעם בטירונות", אמר. השרים שמעו דיווח על המיגון שינתן לצבא ולמתנחלים, ועל דרכי התיאום בין צה"ל והמשטרה הפלסטינית.

שר המשטרה, משה שחל, המפכ"ל, אסף חפץ, ומפקדי מחוזות ירושלים והשטחים במשטרה, הרחיבו בנושא השלכות הפריסה מחדש על איכות החיים של אזרחי ישראל, כולל בתחום הפשיעה.

לדבריהם, מוקדי החיכוך בין יהודים וערבים יגדלו. באזור המפריד בין קלקיליה לכפר סבא תוקם גדר מפרידה. הם ציינו כי כבר עתה עלתה רמת הפשיעה, וקיים חשש כי אחרי ההסכם היא תוסיף לעלות, בשל פעילות של תושבי השטחים נגד תושבי ישראל. היום, ציינו הדוברים, נרשמה עליה דרמטית במספר סוגי פשיעה, כגון גניבת רכב ותוצרת חקלאית.

הם ציינו במיוחד את העלייה ברמת הפשיעה בירושלים, שלדבריהם "אין לה אח ורע במקומות אחרים". חלק מהבעיות, כמו הר הבית, מוכרות מזה שנים, אולם גם תופעות חדשות, כמו האוריינט האוס, מרכזות עליה ברמת הפשיעה.

נציגי המשטרה אמרו כי הם זקוקים לתוספת תקציב של 70 מיליון ש"ח, בנוסף ל־150 מיליון ש"ח שכבר קיבלו בסוף השבוע שעבר, וכן לתוספת שוטרים למשטרה הכחולה ולמשמר הגבול.

ראש הממשלה הדגיש במהלך הסקירות, כי הנושא הבטחוני מהווה תנאי לתהליך השלום. הוא אמר כי לא יסכים להתקדם בשלום אם מערכת הבטחון לא תקבל את הכספים להם היא זקוקה לצורך ההיערכות מחדש. הוא אמר כי ייפגש עם שר האוצר, בסוף השבוע, ואז ייקבע הסכום המדוייק שהאוצר יעביר למערכת הבטחון.

רבין סירב לקיים דיון בממשלה על הפריסה מחדש, למרות שמספר רב של שרים נרשם לדיון, והממשלה עברה לסעיף הבא שעל סדר היום – עלות הפריסה מחדש. שר האוצר, בייגה שוחט, הסביר כי הפריסה מחדש תעלה יותר ממיליארד ש"ח – בנוסף ל־400 מיליון ש"ח שצה"ל כבר קיבל כמקדמה.

שוחט אמר כי אינו מעוניין בהעלאת מיסים, ומעדיף לגייס את הסכום הדרוש להיערכות מחדש על ידי קיצוץ בתקציבי כל המשרדים. הוא ציין כי משרדו אינו מתכוון לפגוע במתיישבים וביישובים, אבל יש נושאים שבהם ניתן לחסוך, כמו ביטול ההטבות המיוחדות להוגים לילדים בודדים בהתנחלויות.

שר הכלכלה, שמעון שטרית, העריך כי עלות הפריסה מחדש תהיה גבוהה בהרבה, כשבעה מיליארד דולאר. המצב עלול להיות קשה מאוד אם יחד עם הערכות מחדש בגדה, ישראל תצטרך לסגת מרמת הגולן. לדעת שטרית, אין כל סיבה שישראל תישא לבדה בעלות ההיערכות מחדש. כשם שארה"ב והקהילה הבינ־לאומית תומכות ברשות הפלסטינית, הן צריכות לסייע גם לישראל, טען.

בדיון שקיימה הממשלה, התברר כי לא כל השרים מוכנים לקיצוץ בתקציביהם. שר התיירות, עוזי ברעם, תמך בקיצוץ. "העול הבטחוני שיוטל על המערכת בגלל תוכנית הפריסה מחדש כבד מאוד. אני נגד כל ויתור על רמת הבטחון, גם במחיר קיצוצים משמעותיים בתקציב משרדי הממשלה".

גם השר לאיכות הסביבה, יוסי שריד, תמך בקיצוצים. "אין שלום חינם, אין הסדרים חינם, ואין בטחון חינם", אמר.

השרים בנימין בן אליעזר, אורה נמיר ויאיר צבן, התנגדו לכל קיצוץ. בן אליעזר נשמע תקיף מאוד בהתנגדותו. לדעתו, הממשלה צריכה לשנות את סדר העדיפויות שלה, לראות את התמונה הכללית, ולהבין שאי אפשר לתת כספים לכולם. אורה נמיר התנגדה בתוקף לקיצוץ נוסף בתקציב המדינה, ובעיקר לא בתקציבי המשרדים החברתיים. לדעתה, יש להגדיל את הגרעון בתקציב הממשלה. שר הקליטה, יאיר צבן, התנגד לכל קיצוץ בתקציבי הקליטה. לדעתו, יש להגדיל תקציבים אלה, לטובת העולים החדשים.

נגה ואבי בוטבול
מודיעים בשמחה
על הולדת
בנם בכורם
י"ט בתמוז תשנ"ה (17.7.95)
בית־חולים מאיר כפר־סבא

לנגה ואבי בוטבול
קבלו את ברכתנו החמה
להולדת בנכם הבכור
בית "דבר"

דבר DAVAR دافار
מייסד ועורך ראשון: ברל כצנלסון
עורך ראשי: רון בן־ישי
המו"ל: "דבר" בע"מ
הדפס בדפוס החדש" בע"מ — רחוב חומה ומגדל 2, ת"א
המערכת והמנהלה ת"א־אביב — סניפים:
רחוב שונקין 45 ת.ד. 199, מיקוד 65233 — ירושלים: רחוב הלל 16
טלפון: 5286141־03 (6 קווים) — טלפונים: 256873־02, 256589־02
פקסימיליה: 6294783־03 — חיפה: רחוב הנביאים 27
מחלקת המודעות, טלפונים ישירים — טלפון: 620111־04
5286156, 5281860, 6298032 — רחובות: רחוב הרצל 168
פקסימיליה מודעות: 6298032־03 — טלפונים: 451381־08, 453798־08
טלפון לפניות הציבור 07.00–22.00, 5286141־03 — הפצה "ער" 377056־03
אין המערכת אחראית לתוכן המודעות ואינה מחזירה כתבי יד

ההופעה האחרונה בכנסת: מוטה צעד באיטיות לדוכן והתקשה לעלות לבמה

מאת אריה דיין

לפני כשלושה שבועות נקרא סגן שר הביטחון, מרדכי גור, לעלות אל דוכן הכנסת. אותות מחלתו הקשה, שזה זמן רב ניכרו על פניו, בלטו הפעם גם בצורת הליכתו גם באופן דיבורו מעל הדוכן. באיטיות רבה קם ממקומו, בשורה השנייה של חברי־הכנסת של מפלגת העבודה. באיטיות רבה עוד יותר עשה דרכו אל הדוכן. הוא גם התקשה קצת לעלות את שתי המדרגות הקטנות שלפני הבמה.

אל הדוכן הוזמן כדי להשיב על שאילתות. תקנון הכנסת קובע שעל שר או סגן שר, המשיב על שאילתא, להישאר צמוד לנוסח התשובה, המוכן מראש, המצוי בידו. בשלוש השנים בהן כיהן כסגן שר הביטחון, השיב גור על מאות שאילתות. אבל הנוכחים במליאה לא יכלו שלא להבחין שהדרך בה קרא הפעם את התשובות המוכנות, היתה שונה מהדרך בה עשה זאת בכל הפעמים הקודמות.

קולו היה חלש, קריאתו היתה מקוטעת. הוא נראה לא מרוכז.

תקנון הכנסת מאפשר למגיש השאילתא להציג שאלה נוספת אחרי הקראת התשובה. המשיב, כך נהוג, מקשיב לשאלה בעמידה ליד הדוכן, ומשיב עליה מייד אחרי הצגתה. מגישי השאילתות, למרות שהבחינו במאמצים הגדולים שגור משקיע בכל אחת מתנועותיו, לא ויתרו על הצגת השאלות הנוספות. גור לא ויתר על נימוסיו המושלמים והשתדל להשיב להם תשובות ענייניות. לא בכל המקרים הצליח.

יו"ר הכנסת, שבח וייס, שהבחין במצוקתו, אמר לו שהוא רשאי להאזין לשאלות בישיבה, מהכיסא ליד דוכן הנואמים. גור הודה לוייס, אבל התעקש להאזין לשאלות בעמידה, כדי שלא לפגוע בכבוד השואלים.

גור, אחד הפרלמנטרים הג'נטלמנים ביותר שהכנסת ידעה, נשאר ג'נטלמן מושלם גם בהופעתו האחרונה במליאה.

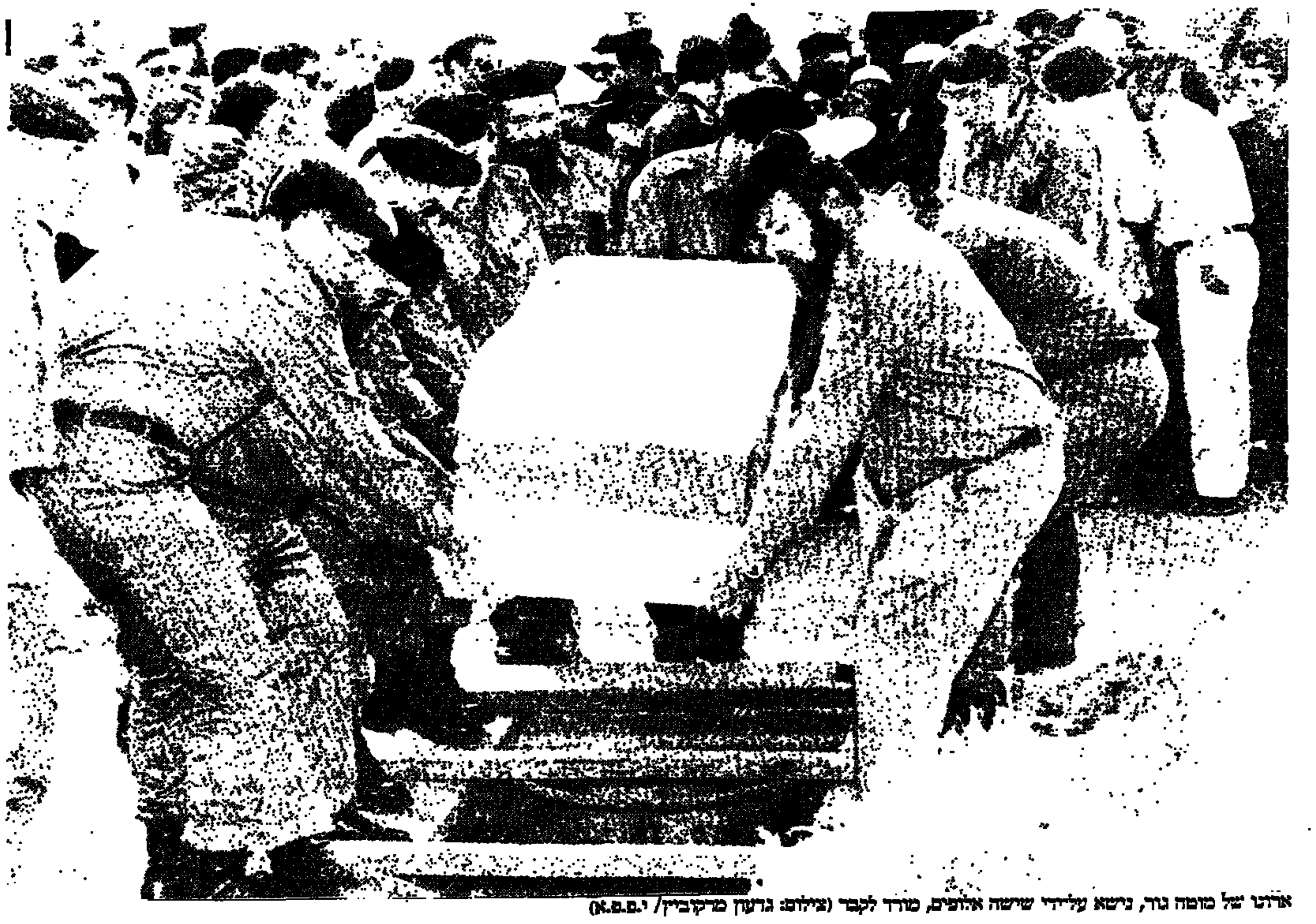

ארונו של מוטה גור, נישא על־ידי שישה אלופים, מורד לקבר (צילום: גדעון מרקוביץ/ י.ם.פ.א)

הקריירה הצבאית

קצין מבריק, משחרר ירושלים

מאת און לוי

"אנחנו יושבים על הרכס הצופה אל העיר העתיקה. אנחנו עומדים להיכנס אליה. העיר העתיקה של ירושלים, שכל הדורות חושבים עליה ושואפים אליה. אנחנו נהיה ראשונים להיכנס אליה. הטנקים של איתן מתקיפים משמאל, וייכנסו לשער האריות. לנוע! לנוע אל השער. מסדר סיום יהיה על הרחבה למעלה".

אל"מ מרדכי גור נרשם בהיסטוריה כמפקד החטיבה ששחררה את ירושלים במלחמת ששת הימים. הקריאה "הר הבית בידינו הר הבית בידינו עבור", נחקקה כבר בדברי ימי המדינה.

רב אלוף במילואים מרדכי גור, הרמטכ"ל העשירי, נחשב לקצין מבריק ובעל ראייה רחבה. הוא נולד בירושלים ב־1930, התחנך ברוח תנועת העבודה, גדל ולמד ברחובות.

בגיל צעיר הצטרף להגנה והיה מפקד גדודי הנוער. לקראת קום המדינה התגייס לפלוגות הפשיטה בעומק קווי האוייב. במלחמה מונה למ"פ.

אחרי המלחמה עבר לנח"ל ושירת בו שנתיים. אחר כך למד באוניברסיטה העברית לתואר ראשון במדעי המזרח. התגייס לצנחנים תחת פיקודו של אריאל שרון והשתתף ברוב פעולות התגמול בעזה, בפשיטה על מוצבי הסורים בכינרת ועל משטרת הלגיון בקלקיליה. בפעולת האן־יונס ב־1955 נפצע [illegible].

ב־1956 מונה למפקד גדוד הנח"ל המוצנח הראשון. במבצע קדש השתתף בקרב הקשה במיצר המיתלה. כעבור שנה יצא להשתלמות בבית הספר הגבוה למלחמה בפאריס.

בשובו מחו"ל התמנה למפקד בית הספר לפיקוד ומטה. אחר כך היה מפקד חטיבת גולני. פיקד על פעולת הפשיטה של צה"ל בנוקייב. בין 1963 ל־1965 שימש בתפקיד בכיר במטכ"ל והיה ראש מחלקת המבצעים באגף המטה.

עם חטיבת צנחנים במילואים יצא גור למלחמת ששת הימים. החטיבה יועדה לקרבות בחזית המצרית, אך הועברה לירושלים. החטיבה שעמד בראשה לחמה בקרבות בצפון העיר לכיבוש בית הספר לשוטרים בגבעת התחמושת ובית החולים אוגוסטה ויקטוריה שעל הר הצופים. היא פרצה לעיר העתיקה בשער האריות.

בתום המלחמה צורף גור למשלחת ישראל לאו"ם ונטל חלק במסע ההסברה הישראלי בחו"ל. לאחר מכן התמנה למפקד כוחות צה"ל ברצועת עזה וצפון סיני והועלה לדרגת תת־אלוף.

בדצמבר 1969 התמנה לאלוף פיקוד הצפון והועלה לדרגת אלוף. בתקופת כהונתו פרץ צה"ל לאיזור הפתחלנד הר דב. ב־1972 שימש נספח צה"ל בשגרירות ישראל בוושינגטון. בשלהי 1973 מונה לראש המשלחת הצבאית לשיחות בין ישראל למצרים. אחר כך מונה שוב לאלוף פיקוד הצפון.

ב־1974 מונה לרמטכ"ל. כהונתו בתפקיד זה צויינה בשיקום צה"ל, התעצמותו המהירה אחרי מלחמת יום הכיפורים, הפקת לקחים והחלפת כל הפיקוד העליון. הוא טיפח דור חדש של מפקדים שעיצבו מטה כללי חדש. גור היה אחראי למבצע ליטאני ולמבצע אנטבה. כשהודיע סאדאת על נכונותו לבקר בירושלים, הזהיר מפני מלכודת לישראל.

גור סיים את תפקידו כרמטכ"ל בשנת 1978.

4 ביולי 76: רב־אלוף גור במסיבת עיתונאים לאחר מבצע אנטבה (צילום: דו"צ)

התפקיד האחרון

כסגן שר הביטחון היה מעורב בתהליך השלום יותר מאשר שרים בממשלה

מאת און לוי

מוטה גור רצה להיות שר בממשלת רבין, אולם כשהבין שסיכוייו מעטים, פנה לרבין וביקש לשמש סגן שר ביטחון. כשקיבל את התפקיד אמר שהוא שמח בחלקו, על האפשרות שניתנה לו להיות חלק מתהליך השלום, ולהביע את דעתו.

בין גור לבין רבין היכרות רבת שנים, למרות שלא היה חבר כמותו. גור נחשב לויאלי לרבין. תפישתם הבטחונית־מדינית היתה דומה. בין השניים היו יחסי אמון הדדיים. גור מעולם לא נדרש לקבל את אישור רבין לנוסח התשובה על השאילתות שנשאל סגן שר הביטחון בכנסת.

למרות זאת, גור לא היה חבר בחוג של רבין. בדיונים פנימיים העליב אותו רבין לא פעם. אולם גור, שהכיר היטב את רבין, הבין שזה מחיר העבודה בכפיפות לשר הביטחון.

גור נחשב למקשר של ממשלת רבין עם המתנחלים. בשיחה עם 'דבר' לפני מספר חודשים אמר גור, כי ההתנחלויות הן תופעה חברתית־פוליטית, שכל ממשלות ישראל התקשו לטפל בה.

"אם מישהו חושב שעל ידי טיפול כוחני הוא יכול למנוע את התופעה הזו, הוא טועה. תנועה שבה חברים כאלה המוכנים בלילות של קור לעלות עם ילדיהם על הקרקע ולא לזוז, אינה תופעה שניתן להילחם נגדה בכח הזרוע", אמר.

מעורבותו בתהליך השלום סיפקה אותו. "הרבה שרים מרגישים שאינם שותפים לנעשה. יש נושאים שמועלים בפניהם אחרי שנעשו. לי יש הרגשה של שותפות. בתנאים הקיימים איני מצפה ליותר".

הקריירה הפוליטית

נאמנו של פרס דבק ברבין

מאת אמיר נוימן

לאחר שחרורו מצה"ל יצא מוטה גור, ב־1979, ללימודים בהרווארד, ולאחר מכן שימש כמנכ"ל בקונצרן "כור". עם הצטרפותו למערך היה גור מנאמניו של שמעון פרס. כשפרסם יצחק רבין את "פנקס שירות" נחלץ גור להגן על גרסתו של פרס למבצע אנטבה, מול גרסתו של רבין.

ב־1981 נבחר מוטה גור לכנסת העשירית. במערכת בחירות זו, על סף כניסתו לפוליטיקה, עורר הרמטכ"ל לשעבר סערת רוחות, כאשר באסיפת בחירות בגן סאקר בירושלים צעק לעבר תומכי ליכוד שניסו לפוצץ את האסיפה: "כמו שלום [לערבים. אנ]ו לא עוד דפקנו אותם, גם לכם לא יעזרו הצעקות תרפוק אתכם".

בשנותיו הראשונות במפלגת העבודה, אז – המערך, בלט גור באמביציה הגדולה שלו והיה אולי ראשון הפוליטיקאים שהצהיר מפורשות כי בכוונתו להיעשות ראש ממשלה. בשנים אלה עשה גור מאמץ לכנס את אנשי דור הביניים של העבודה, משה שחל, עוזי ברעם, יעקב צור, גד יעקבי, ובתקופה מסוימת גם מוטה חריף. ניסיון זה, שחזר ונשנה במשך יותר מעשור, ביוזמת גור אך גם ביוזמתם של אחרים, נכשל והיה אחד הגורמים לכך שמפלגת העבודה דילגה למעשה על שילוב דור זה בפסגת ההנהגה.

ב־1984, בדרכו לצמרת הפוליטית, עמד גור בראש מטה הבחירות של המערך. הקרבה שבינו לבין יו"ר המפלגה, שמעון פרס, הולכה להתרופף. עם הקמת ממשלת האחדות התמנה לשר הבריאות. ב־1986, ערב הרוטציה בין פרס ליצחק שמיר, הודיע על התפטרותו מהממשלה.

גור השמיע אז טענות חריפות נגד שמיר, על רקע פרשת קו 300, ואמר כי לא יוכל לשמש כשר בממשלה ששמיר עומד בראשה. להתפטרותו סייעה גם העובדה שכשר הבריאות לא הצליח לפתור את הבעיות הכבדות של מערכת הבריאות. הקריירה הפוליטית של גור עמדה כבר בסימן ירידה.

בסוף 1987 הודיע על כוונתו להתמודד על תפקיד יו"ר ההנהלה הציונית והסוכנות כמועמד מפלגת העבודה, מול שמחה דיניץ. ערב הבחירות, לאחר שנסים זוילי הצטרף למירוץ חלק מתומכיו של גור, ביניהם חיים רמון, העבירו את תמיכתם לזוילי – הודיע גור כי הוא פורש מן המירוץ.

באפריל 1988, לאחר תקופה שבה שימש כיו"ר "סולל בונה", חזר גור לממשלת האחדות השנייה שבראשה עמד יצחק שמיר, והתמנה לשר בלי תיק. יחסי גור ופרס היו אז בשפל, וגור הלך והתקרב לשר הביטחון, יצחק רבין. בעת ההתמודדות בין רבין לפרס על הנהגת מפלגת העבודה, ב־1990, היה כבר גור מתומכיו המובהקים של רבין.

בפריימריס של העבודה, בראשית 1992, נבחר גור לרשימת המפלגה לכנסת, במקום האחרון ביחס לאישים הבולטים שכיהנו כשרים בממשלות קודמות. מינויו לתפקיד סגן שר היה ביטוי לשפל במעמדו הפוליטי. עם זאת, גור אמר אז כי הוא מעדיף את תפקיד סגן שר הביטחון על פני תפקיד שר באחד המשרדים הזוטרים.

מרדכי גור נחשב מאז הצטרפותו למפלגת העבודה כאחד מניציה המובהקים. עם זאת, הוא קיים קשר בלתי פוסק עם מנהיגים פלסטינים והיה אחד מאנשי העבודה הבולטים מקרב בני דורו שתבעו להידבר עמם. את הקשרים הבלתי אמצעיים עם הפלסטינים ניהל גור בסיוע יועצו, אבנר רגב.

גור עמד גם בראש ועדת הניסוח של פרק רמת הגולן בהחלטות ועידת העבודה ב־1991, שמהן נגזר מצע המפלגה לבחירות 1992. בדיונים על ניסוח פרק זה הפגין גור גמישות מדינית, כאשר חתר לניסוח גמיש ככל האפשר מול העמדות הבלתי מתפשרות של נציגי האגף הנצי בעבודה.

במהלך הדיונים נמסר כי גור ביקש לגבש נוסח פשרני יותר מזה שנקבע בסופו של דבר, ולפיו תומכת העבודה בפשרה טריטוריאלית בגולן אך גם בהמשך אחיזתה הביטחונית וההתיישבותית.

המחליף: אברהם כץ־עוז

מאת אמיר נוימן

אברהם כץ־עוז יושבע בשבוע הבא כח"כ מטעם סיעת העבודה במקום מוטה גור המנוח.

כץ־עוז (כצל'ה), יליד תל־אביב וחבר קיבוץ נחל־עוז מאז 1953, היה מזכיר איחוד הקבוצות והקיבוצים, יו"ר אגף הארגון במפלגת העבודה וח"כ מ־1978. היה סגן שר החקלאות בממשלת האחדות הראשונה (1984־1988) ושר החקלאות בממשלת האחדות השנייה (1988־1990).

עם פרישת מפלגת העבודה מממשלת האחדות ב־1990, מונה לאחראי על הפעילות הפוליטית בקרב עולי חבר המדינות, ותרם להצלחת העבודה בקרב ציבור מצביעים זה בבחירות 1992. הוא עצמו כשל בפריימריס – הגיע למקום ה־47.

לאחר הבחירות פרש מהעיסוק בפוליטיקה הפנימית במפלגתו, ופנה לעסקי נדל"ן. עם זאת המשיך להשתתף בישיבות יום שישי של מחנה פרס והיה אחד מעמודי התווך שלו. כמומחה למים, מונה לראשות ועדת המים במו"מ עם הפלסטינים.

ב־1991 יצא בביקורת חריפה על שיטת הפריימריס שהתגבשה אז, וצפה שהיא תכרסם במשמעת הפנימית במפלגה. ביקורתו היתה יוצאת דופן נוכח ההתלהבות בעבודה מן הפריימריס.

כץ־עוז סירב להתראיין עד תום השבעה על מותו של גור.

דקת דומיה בישיבת הממשלה

מאת מוטי בסוק

ישיבת הממשלה נפתחה אתמול בדקת דומיה לזכרו של סגן שר הביטחון מרדכי גור.

ראש הממשלה ושר הביטחון, יצחק רבין, ספד לסגנו במלים חמות. לדבריו, מוטה היה דוגמא ומופת בתפקידיו הצבאיים והציבוריים. הוא ייצג את צרכי הביטחון בנאמנות ובשנות חייו האחרונות דאג במיוחד לתושבי אזורי עימות. "מוטה היה איש מיוחד. היה רגיש וחזק, חייל ואזרח, אוהב ספר וכתיבה, ומעל לכל חבר שידעת שבכל עת הוא איתך ולידך", אמר רבין.

כל השרים דיברו אתמול בשבחו של גור. שר החוץ, שמעון פרס, אמר כי מוטה היה ישר עם עצמו לאורך כל הדרך, ללא סטיות ופשרות. כך הוא חי וכך הוא סיים את חייו.

לדבריו, קומתו הזקופה וקולו הנחרץ היו מתת טבע, כמו גם יכולתו לעורר אמון באנשים ולהלהיב את דמיונם. "מנהיגותו העמידה אותו בשורה הראשונה במערכות צה"ל ובחיים האזרחיים", אמר.

לדברי פרס, "עם מוטה אפשר היה להתווכח, אבל אי אפשר היה לריב, כי הוא לא כבש רק יעדים צבאיים, הוא גם כבש לבבות".

לדעת השר שריד, גור היה האיש הטוב של הפוליטיקה הישראלית. "פיו וליבו היו תמיד שווים. הוא היה הגיבור שכבש את יצרו. היה מנקי הכפיים שבתוכנו".

השר שגב אמר כי ישראל איבדה את אחד מטובי לוחמיה. "בקרב האחרון שניהל, הקרב על חייו, לא עמד לו כוחו יותר", אמר.

המפד"ל הסירה הצעת אי־אמון בשל מות גור

מאת אריה דיין

בשל מות סגן שר הביטחון, מרדכי גור, הסירה אתמול סיעת המפד"ל הצעת אי־אמון, שהיתה אמורה להידון היום במליאת הכנסת.

ההצעה הוגשה בשבוע שעבר בעקבות התקרית שהתפתחה בין מתנחלים ובין כוחות הביטחון, לאחר שהראשונים ניסו להציב קרוואן בגבעת הזית, הסמוכה לאפרת.

יו"ר המפד"ל, ח"כ זבולון המר, נימק את הסרת ההצעה בכך שגור "היה קרוב בלבו וביחסו להתיישבות בארץ־ישראל", וכן בכך ש"בעיית הבנייה באפרת כבר הוסדרה".

"מוטה גור", ציין המר בהודעת אבל שפרסם בשם מפלגתו, "היה איש אמת, אמיץ, ישר ונאמן לדרכו, שפיו ולבו שווים. הוא היה חבר עם לב חם וחכם. על אף חילוקי דעות, היה איש קשב והאזנה שאוזנו כרויה לכל אדם ורגישה לכל צורך. פועלו כחייל, כאזרח וכחבר יהיה חרוט לעד על דפי ההיסטוריה של ההתיישבות ואהבת הארץ".

כבוד אחרון. ראש הממשלה ליד הקבר הטרי (צילום: גדעון מרקוביץ/ י.ם.פ.א)

תושב עזה: כששמעתי על מותו הסתגרתי בחדרי ולא יכולתי להירגע

במהלך כהונתו כמושל הרצועה, טיפח גור את הקשרים עם התושבים

מאת מיכל סלע

גם כמה מזקני רצועת עזה הרכינו אתמול ראש למשמע הידיעה על מותו של מוטה גור. הצער הדביק גם צעירים שלא הכירוהו כמושל רצועת עזה, בשנים הראשונות לכיבוש.

"לפני שעה הגיעה אלי הידיעה על מותו. מאז אני סגור בחדרי, מסרב להירגע", אמר בהתרגשות עו"ד איברהים אבו סיתה, מהמנהיגות הפלסטינית של הדור הקודם.

הוא הכיר יהודים עוד בשנות הארבעים, במלחמה על בארות המים בשטחים שבבעלות משפחתו. כבן לאצולת הנגב, השתלב בצמרת הפוליטית הפלסטינית בעזה. עם הקמת אש"ף נמנה, יחד עם ד"ר חיידר עבד א־שאפי, עם חברי הוועד הפועל הראשון של אש"ף. שניהם היו על כוונת שירותי הבטחון של ישראל.

"מאוד כיבדתי את מרדכי גור", חוזר ואומר אבו סיתה, נרגש עד דמעות. "הנסיבות אז היו נתונות. אבל גור היה הומאני, חרף הקשיים. לא היה מקרה שלא פתר בדרך אנושית".

ההערכה הרבה לא נפגעה גם לאחר שגור מסר ב־69' לאבו סיתה צו גירוש לסיני לשלושה חודשים. אל המושל הוזמנו שלושה מנהיגים בכירים: אבו סיתה, עבד א־שאפי ועו"ד פייסל חמדי אל־חוסייני. "גור היה נבוך מאוד כשסיפר על ההחלטה. אנחנו ידענו שלא הוא המחליט, אלא השב"כ. זה לא פגע במערכת היחסים בהמשך", סיפר.

הבעיה החמורה ביותר שאבו סיתה זוכר היא הגירוש המאורגן של תושבי מחנות הפליטים בעזה. "הלכנו לגור, ישבנו אצל המושל הצבאי של עזה ודרשנו להפסיק את הגירוש. גור הבטיח. כשיצאתי ממשרדו פגשתי ברחוב תושב ג'באליה, שסיפר שמשפחתו ועוד 11 משפחות נמצאות בתהליך גירוש. חזרתי לקצינים ותוך שעה בוטל צו הגירוש. מאותו יום לא גורש איש", סיפר.

אבו סיתה זוקף לזכות גור גם את החזרת החיים לשגרה, ובעיקר שיקום מערכת החינוך, שנסמכה על תכנית הלימודים המצרית. "בזכות גור הוסרו המכשולים בפני נסיעותינו למצרים כדי להסדיר זאת", סיפר.

"יש אנשים מעטים בעולם בעלי רגישות כמו שלו. אני מבכה את מותו. אני מבקש שהדבר יתפרסם בישראל", אמר.

תרום דם
ותציל
חיי
אדם

הליכוד בקרית־שמונה: "פרופסור אורן מנצל אירועים ביטחוניים לקידום עצמי"

מאת גונה קונן

סיעת הליכוד במועצת עיריית קריית־שמונה תקפה בחריפות את ראש העיר, פרופסור אורן, שהודיע בשבוע שעבר על הצטרפותו למחנה דוד לוי.

"התפקוד היחיד שלך ושל סגניך", אומרת בין היתר הסיעה, "מתמצא בדאגה למעבר מהיר, שלא ניתן למעקב, ממפלגה למפלגה ומצד לצד, והכל כדי להגשים את שאיפתך הבלתי נלאית להיבחר לכנסת".

ראש סיעת הליכוד בעיר, יוסי חיימי, טען במכתב, כי "במסגרת אחד העימותים המשפטיים בינך לבין סיעת הליכוד, טענת כי המונתך מהווה גורם מרגיע לתושבי העיר. כנראה שאתה עדיין מחזיק בטענה מגוחכת זו, ולכן הנך סבור שזהו הפתרון הביטחוני הראוי לתושבי קריית־שמונה. לא דאגת מעולם לעניינים הביטחוניים האמיתיים של העיר, והמצב הביטחוני והליקויים החמורים רק מוכיחים זאת".

הרקע להתקפה הקשה הוא סירובו של אורן לכנס ישיבה שלא מן המניין של מועצת העיר, על מנת לדון בפיטורי סגניו בשל ליקויים בתפקודם. הישיבה לא כונסה, למרות שהדרישה היתה חתומה בידי רוב חברי מועצת העיר.

בנוסף על הפנייה לאורן, פנתה הסיעה במכתב לשר הפנים, בו היא מתלוננת על התנהגותו של ראש העיר.

מלשכת ראש העיר לא הגיבו על ההאשמות.

עתירה לבג"ץ לפתוח בחקירה נגד הרבנים שהורו לסרב פקודה

(עט). – עורך־הדין אהרון שלנגר עתר אתמול לבג"ץ נגד היועץ המשפטי לממשלה מיכאל בן־יאיר, על כך שלא פתח בחקירה נגד הרבנים שהוציאו בשבוע שעבר את פסק ההלכה הקורא לחייל צה"ל שלא לציית לפקודה לפינוי מחנות צה"ל ויישובים בשטחים.

עו"ד שלנגר טען בעתירתו כי הקריאה לסרב פקודה מהווה מעשה המרדה של חיילי צה"ל נגד הצבא והממשלה, קריאה המהווה עבירה על ארבעה סעיפים של חוק העונשין.

היועץ המשפטי לממשלה קבע בחוות דעתו כי חייל שיסרב למלא פקודה בעקבות קריאת הרבנים – יועמד לדין. עוד קבע כי הנושא צריך להתברר בפורום הציבורי ולא בערכאות משפטיות, מאחר שהתערבות משפטית או משטרתית עלולה לפגוע בחופש הביטוי ולשלהב את הרוחות.

לדעת עו"ד שלנגר אין גישה זו עומדת במבחני ההיגיון, המשפט והצדק, משום שהמסיתים והמורידים לא ייענשו על העבירה שביצעו. בשל כך הוא מבקש מבג"ץ לצוות על היועץ המשפטי לממשלה לפתוח בהליכי חקירה נגד החשודים ולהורות על העמדתם לדין.

קוף נגנב ממכלאה בתל־אביב

מאת אלי ברנר

קוף שנמצא לפני כשבוע ברחוב הועבר למחלקה הווטרינרית בעיריית תל־אביב, נגנב אתמול לפנות בוקר מהמכלאה שבה הוחזק. הווטרינר הראשי בעירייה, ד"ר צבי גלין, מזמין את מי שמחזיק בקוף וחושש להחזירו, לעשות זאת בעילום שם, על מנת שיהיה ניתן להעבירו לרשות שמורות הטבע, הגוף המוסמך לטפל בו.

הקוף נמצא לפני ימים אחדים ברחוב חובבי ציון בתל־אביב, לאחר שהגיעה קריאה מתושבים במקום. אמבולנס אסף אותו למחלקה הווטרינרית בעירייה, ושם טופל על־ידי הצוות. אתמול בבוקר נמצא התא שהקוף הוחזק בו כשהוא פרוץ, מנעולו שבור, והקוף איננו. בדיקה העלתה כי גם הגדר החיצונית והסורגים נפרצו. הוגשה תלונה למשטרה.

ד"ר גלין סיפר כי מדובר בקוף הנקרא קופיף ירוק והוא עלול להיות תוקפני ומסוכן עם הגיעו לבגרות מינית. קוף זה יכול היה להגיע ארצה רק בדרך של הברחה, כי המדינה אינה מאשרת יבוא חיות בר להחזקה בשבייה. לדבריו, ברור כי מי שלקח אותו ידע לפרוץ ויודע להתנהג עם קופים.

הפרקליטות מערערת על קולת עונשם של שלושת אונסי המפגרת

מאת אורי שורון

פרקליטות המדינה ערערה בבית המשפט העליון על העונש שגזר בית המשפט המחוזי בחיפה על האחים אלי ויגאל כהן ועל חברם יעקב ממן מקריית־אתא, שהורשעו על־פי הודאתם באינוס צעירה לוקה בשכלה. השלושה נידונו לעבודות שירות, האחד לשלושה חודשים והשניים האחרים לחצי שנה. כן נידונו לשנתיים מאסר על תנאי לשלוש שנים.

פרקליטת המדינה, עו"ד דורית ביניש, טענה בערעורה כי השלושה ניצלו את העובדה שהצעירה לוקה בשכלה ובעלו אותה. "מעשים אלה שפלים ומקוממים, ומחייבים ענישה חמורה הולמת, שיש בה כדי להרתיע את הנאשמים ואחרים שכמותם", ציינה עו"ד ביניש. היא הוסיפה, כי "חובתו של בית המשפט להגן על החלשים וחסרי הישע מפני ניצול בזוי ומבזה. על בתי המשפט למלא חובתם זו בענישה מחמירה של עבריינים, למען יראו וייראו".

לדבריה, טעה השופט המחוזי אליהו כהן כשיחס משקל רב לנסיבותיהם האישיות של הנאשמים. הוא גם טעה, לטענתה, כאשר קבע שהם מתחרטים על מעשיהם, בעוד עיון בתסקירי המבחן מלמד שלא קיבלו אחריות מלאה למעשיהם ואף לא הבינו את חומרתם. אשר על כן התבקש בית המשפט העליון להחמיר בעונשם של האחים כהן וממן.

בן 37 מאשדוד חשוד בגניבת כרטיסי אשראי מנשים שבילה עימן

מאת יריב בן־יהודה

המשטרה עצרה את דוד זיו (37) מאשדוד בחשד להונאת עשרות נשים. הוא נהג להתחזות לעורך־דין או למאבטח אישים, ליצור עם הנשים קשר רומנטי ולעבור לדירותיהן. על־פי החשד נהג לגנוב מהן את כרטיסי האשראי שלהן וקנה בהם מכשירי טלוויזיה וטלפון, מערכות סטריאו, בגדים, ואף קטנוע.

במאי השנה הגיעו למפלג ההונאה של משטרת תל־אביב כעשר תלונות. מאז הגשתן חיפשה המשטרה את זיו ך התקשתה למצאו משום שנהג לעבור דירות וכמעט לא השאיר עקבות.

לפני ימים אחדים נמצא זיו בדירה בתל־אביב, השייכת לאשה שאותה ניסה להונות. השוטרים עלו על עקבותיו לאחר שהקטנוע שרכש נמצא מתחת לדירה. שוטרת בלבוש אזרחי ניסתה להיכנס אל הבית בתואנת שווא, אך החשוד סירב לפתוח לה את הדלת. לאחר שהתברר למשטרה כי הוא אכן בדירה, הודיעו לו השוטרים מעבר לדלת כי הוא נדרש להם לחקירה. אז פתח ונחקר.

זיו נהג להעתיק תכופות את מקום מגוריו. באחד המקרים אף הגדיל לעשות, ונתן סיוע משפטי לאשה שעמדה להתגרש מבעלה, שעימה התרועע.

במשטרה מעריכים כי עם פרסום דבר מעצרו יגיעו נשים רבות להתלונן עליו. יומנו לחקירה גם נשים ששמותיהן נמצאו בפנקס הטלפונים שהיה ברשותו.

מעצרו הוארך בסוף השבוע ב־15 ימים בבית משפט השלום בתל־אביב.

משחק קלפים עלה לטרמפיסט אלפי שקלים

מאת יריב בן־יהודה

עולה מחבר המדינות התלונן במשטרה כי מאיימים על חייו כדי שישלם כסף שהפסיד במשחק קלפים בעת נסיעה במכונית שאליה הצטרף כטרמפיסט.

הנהג, אלכס ליבשין מאופקים, נעצר אתמול לחמישה ימים בבית־משפט השלום בתל־אביב כחשוד בסחיטה באיומים.

בבקשת המעצר נטען כי לפני כעשרה ימים המתין המתלונן בתחנת אוטובוס כדי להגיע לחולון. מכונית טויוטה עצרה לידו והנהג הציע לו טרמפ. בעת הנסיעה העלה למכונית שני נוסעים נוספים שהכיר. לאחר מכן עצר הנהג, לדבריו, לטלפן. שני הנוסעים הציעו לטרמפיסט לשחק עימם קלפים. כששב הנהג, התברר שהמתלונן הפסיד 7,000 שקל במשחק הקלפים והוא נדרש לשלם סכום זה.

לטענת המתלונן שלף אחד הנוסעים אקדח ואיים להרגו אם לא יחזיר את הכסף שהפסיד. לדבריו, הצטרף נהג המונית לאיומים התלווה אליו בנסיונותיו להשיג את הכסף. הוא מסר לחוקרים את תיאורו של הנהג ומספר הרכב והנהג נעצר.

השופטת יהודית אמסטרדם קבעה כי "מסתבר שהמתלונן בטפשותו סיפר לנוסעים שהוא בדרכו לרכישת רכב, והללו סברו כי הוא מחזיק בידו כספים".

עוד קבעה כי "מחומר הראיות עולה חשד סביר שהחשוד ביצע את העבירות המיוחסות לו וכי לא מדובר בטרמפיסטים סתם, אלא היה זה מעין מסע דייג של פתאים שנקרו בדרכו של החשוד. חבילת הקלפים היתה של החשוד, והוחזקה אצלו ברכב".

מעצרו של ליבשין הוארך, כאמור, בחמישה ימים והמשטרה מנסה לאתר את שותפיו למעשה.

גיוס במשטרה: שוטר מביא חבר ומקבל סוף־שבוע זוגי במלון

(עט). – לקראת הגיוסים הגדולים הצפויים במשטרה במסגרת ההיערכות מחדש לפריסה ביש"ע, החליט להשתמש בשיטת הגיוס המקורית: "שוטר מביא חבר".

במברק שהועבר אתמול בבוקר לכל תחנות המשטרה בארץ נקראו השוטרים להמליץ על חברים היכולים לשרת במשטרה. שוטרים שימליצו על מועמדים שיתקבלו, יקבלו פרס – סוף שבוע זוגי בבית־מלון בארץ.

ראש אגף כוח אדם במשטרה, ניצב יאיר יצחקי, מסר כי המשטרה מקווה לגייס הקיץ 350 שוטרים חדשים בדרך זו. הוא הדגיש כי השיטה אינה מחליפה את שיטות הגיוס המסורתיות.

לדברי ניצב יצחקי, הוחלט לנסות את השיטה בשל העלויות היקרות של הדרכים האחרות. המשטרה עשתה בעבר שימוש בשיטת גיוס זו.

הזמנה לקבלת הצעות

פיתוח מזרח ירושלים

מוזמנות בזה הצעות ומניות ממוסדות וגופים ללא מטרות רווח העוסקים בפעילות כלשהי לטובת הקהילה ו/או הציבור (להלן: "המוסד המציע"), לקבלת הדפסים אמנותיים המצויים בידי החברה לפיתוח מזרח ירושלים בע"מ (להלן "החברה").

ההדפסים הינם הדפסים אמנותיים מקוריים, של אמנים ידועים, ללא מסגור, בהיקף של מספר עשרות הדפסים מכל יצירה, ובהיקף כולל של מאות פריטים.

ההצעה צריכה לכלול את המחיר ו/או את התמורה שהמציע מציע עבור ההדפסים.

ההצעה גם יכולה לכלול הצעה של המוסד המציע למכור את ההדפסים מטעמו במכירה צדקה עבור אותו מוסד כאשר חלק מההכנסות יועברו לחברה.

ההצעות צריכות לכלול תיאור ופירוט, בצירוף אסמכתאות, של המוסד המציע, ושל פעילותיו כמוסד ללא כוונת רווח הפועל לטובת הקהילה ו/או הציבור.

החברה אינה מתחייבת לקבל כל הצעה שהיא, והיא תהיה רשאית לנהל מו"מ עם המציעים, ו/או להתקשר הן עם מציע אחד והן עם מספר מציעים, באופן שההתקשרויות יחולו על חלק מההדפסים או כולם.

ההצעות צריכות להמסר לידי החברה עד ולא יאוחר מ־ 31.8.95.

לפרטים נוספים ניתן לפנות לגב' שרה מלכה, משנה למנכ"ל החברה לפיתוח מזרח ירושלים בע"מ, רח' שמאי 8 ירושלים טל: 02-254403-4, פקס: 02-247137

לראשונה – ערבים מישראל בכינוס אנשי עסקים בירדן

מאת מוחמד חליליה

משלחת גדולה של אנשי עסקים ומשקיעים מערביי ישראל תשתתף לראשונה מחר בכינוס אנשי עסקים ברבת־עמון. הכינוס, שימשך ארבעה ימים, הוא יוזמה משותפת של נשיא לשכת המסחר והתעשייה בנצרת, סמי שהין, והעמותה המלכותית לשיתוף כלכלי בירדן, ויתקיים בחסותו של הנסיך חסן.

ישתתפו 130 אנשי עסקים, סוחרים ומשקיעים מהמגזר, במיוחד מנצרת, וכן מהמשולש, וגם יהודים מהכרמל. לאחר הפתיחה יתחלקו המשתתפים לסדנאות עבודה, כאשר בכל קבוצה ייכללו ערבים מישראל וירדנים. הם ידונו בהקמת מפעלים משותפים ובחילופי מסחר.

חברי המשלחת אמורים לקיים פגישת היכרות עם המלך חוסין, ואף ייפגשו עם הנסיך חסן ועם שר המסחר והתעשייה הירדני.

גורמים יודעי דבר בישראל ובירדן מייחסים לכינוס חשיבות רבה, במסגרת נרמול היחסים הכלכליים בין שתי המדינות.

ב"מינרל דמפייר" לא ניסו לשחרר את סירת ההצלה

מאת אורי שורון

הצוללים בצוות החילוץ של האנייה הטבועה "מינרל דמפייר" הבחינו בחרטום סירת ההצלה, כאשר המנוף המחזיק אותה תפוס במקומו. הדבר מעיד על כך שלא נעשה ניסיון לשחרר את הסירה.

סופה של אבקת ברזל, זרמים תת־ימיים עזים וקור עז מקשים על פעולות החילוץ של הספינה.

הבוקר ימשיכו הצוללים לנסות ולחדור אל התאים ואל מסדרונות האנייה, למרות הקשיים. בין האנייה הטבועה לספינת החילוץ נמתחו כבלים, שיקשרו בין השתיים.

ישראלים שיעברו עבירות בשטחים אחרי הנסיגה – יישפטו בישראל

מאת נתן רועי

ישראלים שיעברו על החוק בשטחים לאחר ההיערכות מחדש, ימשיכו להישפט בבתי משפט בישראל – הוחלט אתמול בישיבה שקיים ראש הממשלה עם שרי המשפטים, המשטרה ונציגי צה"ל.

בכך התקבלה עמדת השר דוד ליבאי, ונדחתה המלצת מיכאל בן־יאיר לשפוט ישראלים שעברו עבירות בטחוניות בשטחים בבתי דין צבאיים.

שר המשפטים יגיש הצעה לתיגבור מערכת המשפט האזרחית כדי שתוכל לטפל בעבירות ישראלים בשטחים.

בישיבה אושר עקרונית נוהל אכיפת החוק בשטחים על ישראלים. החידוש הוא בהעברת האחריות לטיפול בהפרות סדר מצה"ל למשטרה, שתסתייע בצה"ל לפי הצורך.

בימים הקרובים ידונו שר המשטרה, המפכ"ל אסף חפץ וסגן הרמטכ"ל על גיוס חיילים למשטרה בשטחים.

הורי החייל בר־נתן מבקשים לעכב הגשת כתב האישום נגד מפקד הכוח

(עט). – אריה ואסתר בר־נתן, הוריו של החייל חיים בר־נתן, עתרו אתמול לבג"ץ נגד היועץ המשפטי לממשלה בדרישה לעכב את הגשת כתב האישום נגד סגן יהודה, מפקדו של בנם שנהרג במהלך פעילות מבצעית בדרום־לבנון מאש חיילי צה"ל.

חיים בר־נתן נהרג לפני שנתיים וחצי בדרך למארב בלבנון מאש חבריו מיחידת עורב בגולני. היועץ המשפטי לממשלה הורה לפני חודש וחצי להגיש נגד סגן יהודה, מפקד הכוח, כתב אישום בבית־דין צבאי באשמת רשלנות, מאחר ששינה את המסלול שבו נע הכוח מבלי לעדכן את כל החיילים. כתוצאה מכך סברו שניים מהחיילים, שהזיזו את המאסף, כי בר־נתן, שצעד ליד מפקד המחלקה, הוא מחבל ואחד מהם ירה בו והרגו.

בשבוע שעבר הורה הפרקליט הצבאי הראשי, בניגוד לדעתו, להגיש כתב אישום נגד סגן יהודה. כתב האישום אמור היה להימסר אתמול. ההורים השכולים טענו, כי האחריות למחדלים שהביאו למות בנם נופלת על הדרג הבכיר בפיקוד צפון וכי סגן יהודה נפל קורבן לתופעת השג"ב. בעתירתם לבג"ץ הם מבקשים לעכב את הגשת כתב האישום ב־30 יום, כדי שיוכלו לעיין בחומר החקירה ולקבוע עמדה בנושא.

רבין מאשים את מרצ בפגיעה חמורה בביטחון המדינה

עקב התנגדותה לחוק גיוס חיילים בשירות סדיר למשטרה

מאת סומי בסוק

ראש הממשלה, יצחק רבין, האשים אתמול בישיבת הממשלה את מרצ בפגיעה חמורה בביטחון המדינה. זאת, מאחר ששרי מרצ מתנגדים לחוק חדש המאפשר לרשויות הצבא לחייב חיילים בסדיר לשרת במשטרה הכחולה.

רבין טען כי אינו מבין את התנגדות של שותפתו לקואליציה, וכי מדובר בנושא בעל אופי ביטחוני מובהק. העברת חיילים בשירות סדיר למשטרה תחסוך למדינה סכומי כסף ניכרים. השר יוסי שריד דחה בתוקף את האשמות ראש הממשלה. "הטחת האשמה כזאת בשרים", אמר, "איננה ראויה, ומוטב לה שלא תשמע ולא תישמע".

בדיון על הרחבת גבולי חיפה ואשדוד העיר שריד כי לאחר שהואשם בפגיעה בביטחון המדינה, הרי כשיעלה את הסתייגות משרדו מההרחבה – יאשימו אותו בפגיעה בפיתוח הארץ.

לאחר הישיבה אמר שריד כי מרצ מתנגדת לחיוב מתגייסים לשרת במשטרה. להערכתו, מתגייסים רבים יהיו מוכנים לשרת במשטרה מרצונם החופשי, ולכן אין צורך בכפייה.

שר הקליטה, יאיר צבן, העיר כי חבל שראש הממשלה נפנה בשוט האיום של פגיעה בביטחון המדינה, שאינו מאפשר דיון פתוח ורציני באלטרנטיבות שונות. לדבריו, שרי מרצ מעוניינים, לא פחות מכל אחד אחר, בהחשת ההיערכות מחדש של צה"ל כדי לאפשר את קיום הבחירות בשטחים ואת המשך ביצוע הסכם אוסלו. גם לדעתו, אם החוק יאפשר לחיילים להתנדב למשטרה – רבים יגישו מועמדותם.

בת 120 מטירה עברה ניתוח לאיחוי שבר בירך

(עט). – מטר עטון, בת 120 מהעיר טירה שבמשולש, עברה ניתוח לאיחוי שבר בירך במחלקה האורתופדית בבית החולים "מאיר" בכפר־סבא.

בשבת, שלושה ימים אחרי הניתוח, עמדה לראשונה על רגליה אחרי פציעתה. רופאיה אופטימיים ומאמינים שהיא תחזור להלך ולתפקד.

בתה סיפרה כי למרות גילה המבוגר תפקדה האישה באופן עצמאי. מקל שסייע לה בהליכה הוחליק, האם מעדה ושברה את צוואר ירכה.

פרופ' תום הלל, מנהל המחלקה, ציין כי ניתח בעבר חמישה חולים בני למעלה ממאה שנה, אך אף פעם לא ניתח חולה בת 120.

לדבריו, ניתוח כזה בגיל מבוגר אינו שונה ואין בו קשיים מיוחדים, אך תהליך השיקום והריפוי קשה יותר.

עטון צפויה להישאר במחלקה האורתופדית עוד מספר ימים.

תכנית ביטוח חדשה למטיילים בחו"ל כוללת חילוץ נפגעים בידי צוות מיומן

מאת רמי שני

צוות חילוץ המורכב מיוצאי יחידת החילוץ של חיל האוויר הוקם באחרונה במסגרת תכנית ביטוח טיולים חדשה שתכליתה לאפשר חילוץ ישראלים הנתונים בסכנה בחוץ לארץ.

"אורחות 669", תכנית ביטוח טיולים חדשה של חברת "שילוח", מציעה אפשרות לחילוץ נפגעים או נעדרים בחוץ־לארץ על־ידי צוות מקצועים, בעיקר מבוגרי היחידה לחילוץ נפגעים של חיל האוויר.

"תכנית זו אמורה להשקיט את ההורים שילדיהם יוצאים למקומות מסוכנים כמו אזורים הרריים בהימלאיה או ארצות שבהן אפשר להיעלם בלא להשאיר עקבות", מסביר חיליק מגנוס, האחראי על צוות החילוץ. מדובר, לדבריו, בפעילות משולבת של אנשי שטח מקומיים וצוות חילוץ מקצועי, שיזונק על ציוד מהארץ, יבצע פעולה מודיעינית לאיתור הנפגע או הנעדר בסיוע הנציגות הדיפלומטית הישראלית במקום ויתארגן לחילוץ בעזרת ציוד מיובא ואמצעים מקומיים, כמו כלי טיס או שיט.

הצוות מכין תיקים לכ־100 אזורים בעולם, בהם אזורים בעלי סיכון היפגעות גבוה, כמו המזרח הרחוק והדרום־אמריקה. להכנת התיקים מסתייע הצוות במידע האגור בארכיוני חברת "המטייל" ובמשרד החוץ.

לדברי מגנוס, לאנשי צוות החילוץ יש רקע צבאי מתאים, כמו הכשרה בחילוץ הררי בסיוע מסוק או ציוד לגלישה במצוקים.

הלוויתה של חברתנו
לאה כספרי ז"ל
תתקיים היום, יום ב', י"ט תמוז תשנ"ה, 17.7.95
בשעה 16.00. יציאה מהמועדון.
המשפחה
ובית שדה־נחום

בצער רב אנו מודיעים על פטירתה של חברתנו הפנסיונרית
רעיה בינשטיין ז"ל
ומשתתפים באבלה הכבד של המשפחה
ועד עובדי חברת החשמל לישראל מרחב הדרום
והחברים הפנסיונרים בחברת החשמל

השתתפותנו הכנה באבלו הכבד של חברנו משה רוטנברג
במות **אביך** ז"ל
ועד עובדי חברת החשמל לישראל
מרחב הדרום

קבלת מודעות אבל
177-022-1516 24 שעות בחיוג חינם

משתתפים בצער משפחת פרי
על פטירתו של
עו"ד **מיכאל פרי** ז"ל
בני גטר
מזכיר ההסתדרות ברמת־גן
המזכירות והעובדים

למוטי צפריר וב"ב
אתכם באבלכם במות
האב
שמואל צימרמן ז"ל
בית "דבר"

חברת החשמל לישראל בע"מ
חי"ג חשמל – שירות טלפוני להודעות על תקלות
24 שעות ביממה

ירושלים	02-580666	נהריה	04-933555
תל־אביב	03-5633777	נתניה	09-602988
חיפה	04-647777	עפולה	06-423333
אילת	07-372191	מתודתקה	08-9394488
אשדוד	08-511688	צפת	06-970211
אשקלון	07-770088	ראשון־לציון	03-9682488
באר־שבע	057-462666	רחובות	08-371388
טבריה	06-792275	רמלה	08-221313
חדרה	06-223138	רעננה	09-906188
כרמיאל	04-881731	אריאל	03-9366345-6-7
בית שמש	02-911669		

מכרזים

חב' החשמל מבקשת לרכוש טובין/שרותים כמפורט להלן:

מכרז מס':	תאור הנושא:	תשלום כולל מע"מ עבור ספסי המכרז (התשלום לא יוחזר):
509341	**סוללות מצברים נייחים** שלב א' - שלב הגשת הנתונים הטכניים של הסוללות ללא מחירים	351 ש"ח
502402	**זכרון על לוח אם** תנאי מוקדם: על כל הכרטיסים להיות מתוצרת יפן בלבד	351 ש"ח
509354	**בודק התאמת פזות** שלב א' - שלב הגשת הנתונים הטכניים ללא מחירים	351 ש"ח
502439	**התקשרות לפינוי אשפה במכולות מתיבה**	351 ש"ח

תנאי ההתקשרות והכמויות לפי התנאים המוסכמים, תקופת ניסיון בת 3 חודשים ובאם יהיה הניסיון לשביעות רצון חב' החשמל, יוארך ההסכם לשנתיים.
תנאים מוקדמים:
1. על הקבלן להיות בעל תעודת הסמכה של משרד התחבורה לנהל משרד הובלה.
2. בעל רשיון להובלת חומרים מסוכנים, מטעם הרשויות המוסמכות וכן אישור להובלת פסולת רעילה לרמת חובב.
3. המכונה צריכה להיות בעלת צי של 10 משאיות לפחות עם מתקן הרמה, 2 מהם עם מתקן כפול להובלה כבדה. תאריך ייצור המשאיות לא פחות משנת 1991 ויש לצרף צילום רשיונות רכב.
4. נסיון מוכח של הקבלן כקבלן עצמאי בפינוי פסולת ב־5 שנים האחרונות יש לצרף אישור מוסמך לפיו רואה החשבון בדק ביסודיות את ספרי המציע, יש לציין במסמך את שמות האתרים אשר לפי בדיקת רואה החשבון המציע סיפק להם שירותים ותאריכי תחילת אספקת השירותים ותאריך סיומם, ביחס לכל אתר.
5. חוזה הסמכה חתום עם בדר הסמכה מורשה בתעשיה.
6. המציע יצרף להצעתו המלצות מהאתרים להם סיפק שרותים והיקף הפינוי בכל אתר.
7. חב' החשמל שומרת לעצמה זכות להשלים פרטים חסרים בהצעה והמציע מתחייב להמציאם תוך 72 שעות מהדרישה להשלמות.

512263	**תיל נחושת רכה עם מעטה PVC 70 ממ"ר**	351 ש"ח

מועד אחרון להגשת ההצעות למכרזים הנ"ל הינו: 6.8.95 שעה 11:00

509347	**מתקן לניקוי חול** שלב א' - שלב הגשת הנתונים הטכניים של המתקן ללא מחירים	936 ש"ח

תנאים מוקדמים:
1. על המציע לצרף להצעתו פרוספקטים וכל חומר טכני אחר לרבות הסברים משלימים על המערכת שהוא מציע.
2. על המציע להוכיח נסיון באספקת והתקנת מתקנים זהים או דומים בשנים האחרונות.

495222	**מערכות אל פסק לתחה"ב אשכול** שלב א' - שלב הגשת הנתונים הטכניים של המערכות ללא מחירים	351 ש"ח

מועד אחרון להגשת ההצעות למכרזים הנ"ל הינו: 13.8.95 שעה 11:00

תנאים מוקדמים לכל המכרזים (בנוסף לתנאים המוקדמים המפורטים לגבי כל מכרז):
א. המצאת ערבות לקיום ההצעה בשיק פרטי בשיעור 5% מערך ההצעה, למעט מכרזים בהם נדרשים נתונים טכניים בלבד (שלב א')
ב. ההשתתפות במכרז מותנית גם בקיום התנאים המוקדמים המפורטים בתקנות חובת המכרזים התשנ"ג 1993 סעיף 6 (א) 1, 3,2 (רישום כדין, עמידה בתקנים מחייבים ואישורים לפי חוק עסקאות גופים ציבוריים).

את טופסי המכרזים ניתן לקבל במחי חקר שווקים ומכרזים שד' פל־ים 11, חיפה, בימים א' – ה', בין השעות 12:00 - 9:00 כנגד שובר תשלום המעיד על תשלום לחשבון חב' החשמל בכל אחד מסניפי בנק הדואר (התשלום לא יוחזר).
שוברי תשלום ניתן לקבל בכתובת הנ"ל באמצעות פניה לטל. 04-615455/4.
לפני רכישת ספסי המכרז ניתן לעיין בהם במשרדי מחי חקר שווקים ומכרזים בכתובת הנ"ל.
על ההצעות למכרזים להגיע במעטפות סגורות לתיבת המכרזים מס' 1 שנמצאת בבנין פל־ים בחיפה, בכתובת הנ"ל, עד למועד האחרון שנקבע להגשת ההצעות, כמפורט לעיל.
אין החברה מתחייבת לקבל את ההצעה הזולה ביותר או כל הצעה שהיא.
הערה: במקרים מתאימים חב' החשמל תעניק העדפה לספקים עפ"י תקנות חובת המכרזים (העדפת ייצור מקומי וחובת שיתוף פעולה עיסקי).

תגמולים על שירות טוב יותר

כוחות סרבים חדרו למובלעת ז'פה

הרמטכ"לים של צרפת, בריטניה וארה"ב נפגשו בלונדון לדיון בהצעה הצרפתית לחיזוק ההגנה על גורז'דה; וושינגטון ובריטניה מהססות

סרייבו (א.פ.).- חמישה ימים לאחר כיבוש ה"אזור המוגן" של האו"ם בסרברניצה, כוחות רגלים ושריון סרביים סוגרים על ז'פה, מובלעת מוסלמית נוספת.

"אנו עומדים בפני מתקפה נרחבת" אמר דובר האו"ם כריס גנס.

פקידי או"ם מסרו שהסרבים התקדמו למרחק קילומטר וחצי מהעיר. דובר מסר שכוחות רגלים חדרו ל"אזור המוגן", בסיוע שני טנקים, מרגמות וארטילריה, שירו מחוץ למובלעת.

"הסרבים יכולים לכבוש את ז'פה", אמר.

חיילי או"ם אוקראינים נאלצו לסגת משלוש עמדות שלהם, נוכח התקדמות הסרבית. כוחות הממשלה הבוסנית, נחושים בדעתם להגן על האזרחים במובלעת, פשטו על עמדות האו"ם ולקחו את נשקיהם האישיים של החיילים שם.

אש מרגמות כבדה נחתה על העיר וסביבותיה.

פקידי נאטו מסרו שמטוסיהם חגים מעל המובלעת, לבקשת מפקד הכוחות האוקראינים.

הסרבים לא מסתירים את שאיפותיהם להשתלט על סרברניצה, ז'פה וגורז'דה, שלוש המובלעות המוסלמיות במזרח בוסניה. כיבושן יעניק לסרבים שליטה על רצף טריטוריאלי מהגבול הסרבי עד סרייבו.

חיילי הממשלה התעלמו ביום שישי מדרישה סרבית להיכנע ולפנות את האזרחים מז'פה, והסרבים החלו להפגיז את העיר שלשום.

הנציב לענייני פליטים של האו"ם מסר שארגונו מתכונן לקליטת זרם פליטים מז'פה, ואוגר אספקה במרכז בוסניה.

בז'פה כ-5,000 תושבים, וכ-6,000 פליטים.

פגישת רמטכ"לים

הרמטכ"לים של ארה"ב, בריטניה וצרפת נפגשו אתמול בלונדון, לדיון באפשרות להפעיל כוח בניסיון לשמור על ה"אזורים המוגנים" של האו"ם בבוסניה.

צרפת הציעה לשלוח לאזור כוח צבאי משולב – שיכלול גם חיילים אמריקאים וגרמנים – לתגבור כוחות האו"ם באזור. מלבד 23,000 חיילי או"ם, מוצבים באזור 12,500 חיילים צרפתים, בריטים והולנדים, כחלק מהכוח להתערבות מהירה.

בריטניה מעדיפה להמשיך בשיחות, וגם וושינגטון אינה ששה לשלוח כוחות קרקע לאזור. גרמניה, שלא השתתפה בפגישה אתמול, פסלה את האפשרות לשלוח כוחות מטעמה.

ארה"ב וגרמניה אינן מחזיקות כוחות בבוסניה.

הרמטכ"ל של ארה"ב, ג'והן שליקאשווילי, של צרפת, ז'אק לנקסר, ושל בריטניה, פטר אינג', נפגשו במשרד ההגנה בלונדון.

הרמטכ"ל הצרפתי הציג את תוכנית ארצו להתערבות צבאית בבוסניה, הכוללת "הצעות מדוייקות להחזק האזורים המוגנים, בעזרת פעילות צבאית מוגבלת".

צרפת סירבה למסור פרטים על התוכנית שהציגה אתמול בפגישת הרמטכ"לים, אולם פקיד צרפתי בכיר אמר שפאריס מצפה שהרמטכ"לים יחליטו על חיזוק מובלעת גורז'דה. 60 אלף אזרחים במובלעת מוגנים על-ידי מאות בודדות של חיילים בריטים ואוקראינים. נמסר גם צרפת מציע לבעלות בריתה לפתוח עורץ אספקה לסרייבו, דרך הר איגמן.

מנהיג הרוב בסנאט האמריקאי, בוב דול, הזהיר אתמול שהקונגרס ידחה האי כל הצעה להתערבות ישירה של ארה"ב בבוסניה.

הסנדיי טיימס מסר שוושינגטון מתכוונת להציע תחבורה וציוד לכוחות, בהם 200 מסוקי קרב, ומשאיות.

בטוזלה, מעוז הממשלה בצפון מזרח בוסניה, מוקל מעט סבלם של אלפי הפליטים מאזור סרברניצה. עם זאת, גוברים החששות לגורלם של 15 אלף המוסלמים הנעדרים.

הסרבים העבירו גברים ונערים מוסלמים לשטחיהם, ולאחר מכן שלחו את נשותיהם, אמהותיהם ואחיותיהם לטוזלה.

הדיפלומט הסודאני באשיר מוחמד שהותקף אתמול נתמך בשני עוזרים מחוץ לשגרירות סודאן בקאהיר (צילום: א.פ.)

לאחר 4 חודשים בכלא בבגדאד

שוחררו האמריקאים שנעצרו בעיראק

מאת דן אבידן וא.פ.

נשיא עיראק, סדאם חוסיין, שחרר אתמול את שני האזרחים האמריקאים הכלואים מאז מארס סמוך לבגדאד באשמת כניסה בלתי חוקית למדינה. השניים, וויליאם ברלון ודייוויד דליברטי, נעצרו בעיראק לאחר שחצו בשוגג את הגבול בינה לבין כווית.

השניים שוחררו בעקבות התערבות של חבר הקונגרס האמריקאי ביל ריצ'רדסון, שנפגש אתמול עם סדאם בארמונו הנשיאותי. לדברי ריצ'רדסון, הוא הגיע לעיראק בשליחות פרטית, ולא היה בסמכותו לנהל משא ומתן עם סדאם.

לעומת זאת, סוכנות הידיעות העיראקית טוענת כי ריצ'רדסון העביר לסדאם פניה רשמית בעניין "מהנשיא קלינטון, מהקונגרס, ומהעם האמריקאי" – זאת, בהתאם לטענתו של סדאם, שאמר בעבר כי השניים ישוחררו רק בתגובה לפניה אמריקאית רשמית.

במחווה זה מנסה סדאם להציג את עצמו כהולך לקראת נשיא ארה"ב, ביל קלינטון, בתקווה שהדבר יעזור לו בפעילות העיראקית העיקשת בזירה הבין־לאומית, להביא להסרת הסנקציות שהטילה עליה מועצת הבטחון של האו"ם.

למירב הסיכויים נראה, עם זאת, כי קלינטון לא יבחר להקל את הסנקציות, בפרט כשעונת הבחירות לנשיאות הולכת ומתקרבת.

ברלון ודליברטי, שנראו רגועים ומגולחים, הגיעו לבניין ששימש בעבר כשגרירות ארה"ב, ונמצא עתה תחת חסות פולנית.

הזוג, שלווה בידי אנשי בטחון עיראקיים, סרב לדבר עם עיתונאים בדרכו אל בניין השגרירות.

סוכנות הידיעות העיראקית מסרה שהשניים אמורים לעזוב מחר את המדינה.

ריצ'רדסון אמר כי נפגש אתמול עם סדאם חוסיין, וביקש ממנו לשחרר את שני האמריקאים מטעמים הומניטריים.

"לקחתי על עצמי את המשימה כחבר קונגרס ולא כשליח נשיאותי. לא נערכו כל הסכמים או עסקאות בפגישה. לא היו כל ויתורים אמריקאיים", אמר.

מזכיר המדינה האמריקאי, וורן כריסטופר, אישר שריצ'רדסון יצא לעיראק בשליחות פרטית.

"הוא לא העביר כל מכתב לסדאם חוסיין, ולא ניתנה לו סמכות לנהל משא ומתן", אמר.

ברלון, בן 39 מאיובה, ודליברטי, בן 41 מפלורידה, עבדו בכוויית בפרוייקטים בתחומיים של חברות אמריקאיות. במארס הם נשפטו לשמונה שנות מאסר, 12 יום לאחר שנעצרו בעיראק. הם טענו כי חצו את הגבול לעיראק בטעות.

הם הוחזקו בכלא שמור במיוחד באבו גאריב, 20 קילומטר מערבית לבגדאד.

בנקים שווייצריים יפרו שתיקתם בנושא כספי קורבנות הנאצים

ציריך (עיר).- הבנקים השווייצרים החליטו להפר את שתיקתם המסורתית, כדי להגיב על הביעות כי הם מחזיקים ברכוש אדיר שהושאר על ידי יהודים שנרצחו בשואה. עם זאת הם מציינים כי הסיכויים למצוא את הרכוש האבוד הם קלושים.

הבנקים רבי העוצמה דוחים טענות כי הרוויחו מיליארדי דולרים מכספים שנותרו ללא בעלים מאז מלחמת העולם השניה.

לאחר שהואשמו על ידי ארגונים יהודים שהם מקשים על יורשים חוקיים למצוא חשבונות אבודים, התחייבו הבנקים לערוך את החיפושים אחר "חשבונות חסרי בעלים", שלדברי הארגונים עדיין קיימים.

"אנו מרגישים חובה לקורבנות השואה להמשיך בבדיקת נושא זה בזהירות מרובה", אמר היינריך שניידר, סגן מנהל איגוד הבנקים השווייצרים.

הבנקים בדקו פעם בעבר את הכספות שלהם בחיפוש אחר חשבונות של קורבנות הנאצים, לאחר שחוק משנת 1963 כפה עליהם לעשות זאת. בבדיקה התגלו כ-9.5 מיליון פרנקים שוויצרים, שחולקו בין יורשי הנרצחים לבין ארגוני צדקה.

מחוקקים שווייצרים דיברו בתחילת השנה פעם נוספת על האפשרות לחקיקת חוק חדש, שיגביר את הלחץ על הבנקים ויכפה עליהם לפעול.

הסכסוך בין קאהיר וחארטום יורד לרחוב

3 דיפלומטים סודאניים הותקפו במצרים

כנופיות המתינו להם מחוץ לבתיהם והיכו בהם באלות ואגרופים; סודאן: התוקפים – אנשי בטחון מצריים; שלשום הותקפו דיפלומטים מצריים בחארטום

קאהיר (א.פ.).- בשורה של תקיפות מתואמות, התנפלו תוקפים לבושים בבגדים אזרחיים על שלושה דיפלומטים סודאניים מחוץ לבתיהם בקאהיר, והיכו בהם נמרצות באלות, אגרופים ובעיטות. המותקפים העריכו כי כ-15 תוקפים, לכעגתם אנשי בטחון, השתתפו בכל אחת מהתקיפות. משגרירות סודאן נמסר כי אחד המותקפים נפצע קשה.

התקיפות באו בעקבות תקריות דומות שאירעו יום קודם לכן לדיפלומטים מצריים בחארטום. הדיפלומטים הסודאניים טוענים כי אנשי בטחון מצריים היו אחראים לתקיפות בקאהיר, שבוצעו כנקמה על התקיפות בסודאן.

"הם הפילו אותי לארץ, גררו אותי והיכו אותי", אמר באשיר מוחמד אל־חסאן, הפקיד הסגי בהשיבותו בשגרירות. "אני חושב שהם היו אנשי בטחון. אני חושב שהם מצרים", אמר.

לגריר סודאן, אחמד אל־טייב אל־קורדופאני, האשים גם הוא את מנגנון הבטחון המצרי ב"תקיפות הברבריות", והזהיר שדיפלומטים מצריים עלולים לזכות בטיפול דומה אם יתחדשו תקיפות נוספות.

"ניאלץ לטפל במצב על בסיס הדדי", אמר אל־קורדופאני, שלא היה בין המותקפים. הוא אמר שסוכנים מצריים עוקבים אחרי דיפלומטים סודאניים החל מה-4 ביולי.

המשטרה המצרית סרבה להגיב, ומסרה שהתקיפות נחקרות, ושנשקלת האפשרות להגביר את השמירה על הדיפלומטים הסודאניים במצרים. גם שר החוץ המצרי, עמרו מוסא, סרב להגיב.

נשיא מצרים, חוסני מובראק, שיגר שליח לבית החולים ואיחל לדיפלומטים החלמה מהירה. הוא אמר שהממשלה תשלם את חשבונות בית־החולים עבור האשפוז.

התקריות אירעו על רקע מתח גובר ביחסי שתי המדינות, שהידרדרו באופן קיצוני לאחר שמובראק האשים את סודאן באחריות לניסיון להתנקש בחייו ב-26 ביוני, במהלך ביקורו באתיופיה.

למרות ניסיונות פיוס, המשיכו סודאן ומצרים להחליף איומים בנוגע לאל חלאיב, אזור המחלוקת ביניהן, בו נהרגו בחודש שעבר שני אנשי משטרה סודאניים. המדינות מאשימות אחת את השניה בהענקת מקלט למתנגדי משטר שלהן.

המשטרה המצרית שניצבה בסמוך לא התערבה באף אחת מהתקריות, שאירעו באותה שעה בדיוק בשלוש שכונות שונות, טען אל־חסאן. גם מכוניותיהם של הדיפלומטים ניזוקו בתקריות – שמשותיהן נופצו, וצמיגיה של אחת מהן נוקבו.

עבד אל־עזים אל־אמין, מזכיר ראשון בשגרירות, נלקח לבית החולים אל־סלאם בקאהיר, והרופאים ביצעו תפרים בראשו. הוא נפצע גם בכתפו וברגליו.

חאלד עלי, נספח אדמיניסטרטיבי, נלקח לבית החולים כשאצבעותיו שבורות, עם חבורות על כתפיו וזרועותיו. שניהם אושפזו למשך הלילה.

כנופיות בנות 15 תוקפים התנפלו על כל אחד מהדיפלומטים כשיצאו מבתיהם, מסר דובר משגרירות סודאן.

אל־חסאן מסר שהתוקפים הגיעו לביתו בטנדר חסר לוחית רישוי. הם העליבו אותו, בעטו בו, והיכו בו באגרופים ובאלות.

"תמיד אהבתי את העם המצרי, אולם מעולם לא ראיתי אלימות כזו", אמר אל־חסאן.

שלשום הותקפו בחארטום חמישה דיפלומטים מצריים. הם הותקפו בשעות הערב לאחר שיצאו מהשגרירות לבתיהם.

שתי המדינות דורשות חקירה של התקריות.

מחקר אקולוגי

ציפורי השיר בבריטניה מאבדות את השמיעה

לונדון (רויטר).- זנים שונים של ציפורים, הזל מציפורי שיר וכלה בנקרים ובשלווים, איבדו את יכולת השירה שלהן. המגבלות שהן משמיעות השתנו בעקבות הרעש הסביבתי ממנו הן סובלות, והן אינן יכולות יותר להזהיר פולשים לטריטוריות שלהן, או למצוא זיווג. כך נטען בכתב עת של החברה האקולוגית הבריטית.

"זוהי הוכחה לתופעה שמוכן הסדנו בקיומה", אמר כריס מיד מהאגודה הבריטית לאורניתולוגיה. "אנחנו עלולים לאבד עשרות אלפי ציפורים בשנה בגין הרעש הסביבתי. ההשפעה של רעשי המכוניות אינה ניתנת לחישוב".

סעודיה וירדן מפשירות הקיפאון ביחסיהן

מאת דן אבידן

סעודיה וירדן הסכימו אתמול להפשיר את הקיפאון ביחסיהם, שנמשך מאז מלחמת המפרץ. כזכור, בעקבות תמיכתה של ירדן בסדאם חוסיין, ניתקה סעודיה ב-'90 את מכלול קשריה עם ירדן. צעד זה גרם לקשיים כלכליים לממלכה ההאשמית, והגביר את בידודה בזירה הערבית.

אתמול, בתום ביקור בן יומיים שערך שר החוץ הירדני, עבד אל־כארים אל־כבריתי, בריאד, הוחלט להפשיר את הקיפאון ביחסי שתי המדינות. בצעד ראשון תמנה סעודיה מחדש שגריר מטעמה ברבת־עמון, במקום מיופה הכוח הנוכחי. ירדן שיגרה כבר לפני כמה חודשים שגריר מטעמה לריאד. בנוסף, הסכימו הסעודים להחזיר את ההסכמים הדו־צדדיים שבוטלו בשעתם, ובראשונה את ההסכם לפיו תוכל ירדן לחדש את ייצוא תוצרת החקלאית שלה לסעודיה.

יש לציין כי סעודיה משפרת לאחרונה את יחסיה עם מדינות ערביות שונות – ביניהן תימן, עומאן וכווית. מגמה זו מעידה על רצונו של המלך פאהד לתרום לשקט האזורי, ולהתמסר לטיפול בענייני הפנים של ממלכתו.

על מות רב־אלוף (מיל')

מרדכי (מוטה) גור ז"ל

סגן שר הביטחון
לוחם דגול, מפקד, רע
שותף למעשים ולתקוות

אבל

יצחק רבין
ראש הממשלה ושר הביטחון

צבא הגנה לישראל
מרכין דגלו על מותו של
רב אלוף (מיל')

מרדכי (מוטה) גור

הרמטכ"ל העשירי של צה"ל
ומשתתף בצער המשפחה

אמנון ליפקין־שחק, רב־אלוף
ראש המטה הכללי
מפקדי צה"ל וחייליו

כואבים את הסתלקותו של ידיד ביתנו, חבר לעשיה ורע

מרדכי (מוטה) גור ז"ל

לשעבר יו"ר סולל בונה
ומשתתפים בצערה הכבד של המשפחה
חברי הדירקטוריון, ההנהלה והעובדים

שיכון ובינוי – אחזקות
והחברות הבנות: סולל בונה
שיכון עובדים
סו"ב ארצות חוץ
חרות
תעשית אבן וסיד

לריטה ובני המשפחה
אבלים על מותו של

מוטה גור ז"ל

שמופת מנהיגותו שם אותו
בשורה הראשונה במערכות צה"ל
ובחיים האזרחיים.

סוניה ושמעון פרס

הכנסת
יושב־ראש הכנסת
סגני היושב־ראש
וחברי הכנסת
אבלים על מותו ללא עת של

ח"כ מרדכי גור ז"ל

סגן שר הביטחון ושר לשעבר
שבמותו אבד מנהיג, לוחם ואיש־רוח
הכנסת שולחת תנחומיה למשפחה
שלא תוסיף לדאבה עוד

למולה גורבן ומשפחתו
אתכם באבלכם במות
האח

מוטה גור ז"ל

שטריר
הדירקטוריון, ההנהלה והעובדים

המרכז החקלאי
על ישוביו וחבריו
אבל על
רב־אלוף (מיל.)

מרדכי גור

לוחם, מנהיג וחבר

ממשלת ישראל
אבלה
על מותו של
רב אלוף (מיל.)

מרדכי (מוטה) גור

סגן שר הבטחון
לשעבר שר בממשלת ישראל
וראש המטה הכללי של צה"ל
ומשתתפת בצערה העמוק של המשפחה השכולה

שר הבריאות
הנהלת המשרד
וחבר העובדים
אבלים על מותו בטרם עת
של סגן שר הבטחון, רב־אלוף (מיל.)

מרדכי (מוטה) גור ז"ל

רמטכ"ל, חבר־כנסת ושר־הבריאות לשעבר
ומשתתפים בצער המשפחה

ד"ר אפרים סנה
שר הבריאות

هكذا من الاصل

מכירות המסחר הקימעונאי ירדו במאי ב־1.6 אחוזים

מאת אמנון אמר

כל מדדי הצריכה הפרטית מצביעים על ירידה בחודש מאי. כזכור, לפני כשבועיים פורסם ב"דבר", כי לאחר חודשים ארוכים של עלייה בצריכה הפרטית, התהפכה בחודש מאי המגמה ונרשמה ירידה במרבית מדדי הצריכה. ידיעה זו פורסמה על סמך חילוץ נתוני הצריכה לחודש מאי מנתונים כוללים יותר של הלשכה המרכזית לסטטיסטיקה, שהתייחסו למספר חודשים. זאת בשל העובדה כי הלמ"ס אינה מפרסמת נתונים אלה לחודש בודד אחד.

מנתונים של הלמ"ס שעדיין לא פורסמו רשמית מתברר עכשיו, כי הירידה בחודש מאי אכן הקיפה את כל מדדי הצריכה הפרטית. במדד המובהק ביותר, המודד את מכירות המסחר הקימעונאי המאורגן, נרשמה במאי ירידה של 1.6 אחוזים. מכירות המזון ברשתות השיווק הגדולות ירדו בתקופה זו ב־2.8 אחוזים, ואילו הספקת מוצרים בני־קיימא לשוק קטנה בשיעור חד יותר של 4.7 אחוזים.

עם זאת, בחמשת החודשים הראשונים של השנה, כולל חודש מאי, מצביעים מדדים אלה על עלייה גדולה יחסית בהשוואה לתקופה המקבילה בשנה שעברה.

כלכלני בנק הפועלים:

המכוניות הפרטיות הוזלו ב־40%, ואילו ביטוחן התייקר ב־100%

מאת חגי פורשנר

הביטוח לכלי־הרכב הפרטי מהווה חלק יותר ויותר גדול של שווי הנכס המבוטח. כך מתחוור מסקירה מיוחדת, אשר כלכלני בנקהפועלים פירסמו אתמול.

מחירי המכוניות הפרטיות הוזלו ריאלית בכ־40 אחוז, אבל הביטוח התייקר ריאלית בכ־100 אחוז. זאת, לפני הגל החדש של ייקור הביטוח – אשר אנשי ענף הביטוח דורשים נוכח גניבות הרכב שצפויות (לפי נתונים שהם פירסמו בהקשר ליציאת צה"ל מריכוזי אוכלוסיה בשטחים הכבושים) להתרבות בקרוב.

כך הגדל משקלו של ביטוח הרכב בתוך סל ההוצאות של משפחה ממוצעת. ב־1980 היה משקלו 0.8 אחוז מן המדד; ב־1993 – 2.23 אחוזים, כמעט פי שלושה. כלכלני בנקהפועלים (בנה"פ) הסבירו, כי גידול זה נובע משילוב של ייקור ריאלי בעלות הביטוח, עם עלייה בשיעור המשפחות שברשותן לפחות מכונית אחת (כ־36% ב־1980 ל־50% ב־1993) – ועם (ככל הנראה) עלייה בנטייתם של בעלי המכוניות לצרוך יותר ביטוח ולחתום על פוליסות ביטוח צד־שלישי וביטוח־מקיף שאינן בגדר חובה חוקית.

חלק גדול מהעלאת המחירים הזו אירע לפני עשר שנים בעקבות ה"תוכנית לייצוב המשק". במהלך 1986, עלות ביטוח הרכב יוקרה ב־34 אחוז ריאלית.

כלכלני בנה"פ הפנו את תשומת־הלב לתנודתיות הרבה של עלות ביטוח הרכב – הסבירו אותה ב"גלים של עלייה בתחרותיות בענף, אשר מביאה לפגיעה ברווחיות ואז להתייקרות ריאלית חוזר־חלילה".

שר הבריאות ד"ר אפרים סנה, היה בסוף השבוע אורח ענף הפרמצבטיקה בהתאחדות התעשיינים, בראשו עומד משה מנור. שר הבריאות ביקר במפעל "אינטרפארם מעבדות" שבקריית וייצמן ברחובות ובמפעל "טרבינול" של חברת "טבע" באשדוד. בתמונה מימין לשמאל: מנכ"ל אינטרפארם, אלכס קרנר, אפרים סנה ומשה מנור מהתאחדות התעשיינים. (צילום: אילן אוסטרוייכר)

גל התייקרויות במשק: הקמח מתייקר ב־11.6 אחוז

הלחם התייקר ב־4.9 אחוזים והפסטה ב־3.9 אחוזים

מאת אמנון אמר

גל התייקרויות של מוצרי מזון בסיסיים עבר אתמול על המשק. בשעות הבוקר חתמו שרי האוצר והתעשייה על הצווים המתירים להעלות מחירים בשורה ארוכה של מוצרים: מחירי הקמח עלו ב־11.6 אחוז, הלחם התייקר ב־4.9 אחוזים ומחירי הפסטה לסוגיה עלו ב־3.9 אחוזים.

במשרד התעשייה והמסחר הסבירו אתמול, כי העלאת מחיר הקמח, שגררה את ההתייקרויות הנוספות, נובעת מהתייקרות חריגה במחירי החיטה המיובאת, כתוצאה מאסון טבע בארצות הברית.

ואלה המחירים החדשים לצרכן, כולל מע"מ:

ק"ג קמח חיטה כהה (אחיד): 1.60 ש"ח; ק"ג קמח חיטה לבן: 1.85 ש"ח; ק"ג קמח חיטה לבן בהיר או סולת: 1.90 ש"ח; לחם כהה (אחיד) 1.90 ש"ח;

לחם לבן 1.85 ש"ח; חלה או מאפה שמרים: 1.90 ש"ח; לחמניה: 0.60 ש"ח; לחם כהה (אחיד) פרוס ארוז: 2.20 ש"ח; לחם לבן פרוס ארוז: 2.08 ש"ח.

המשתנים ליום 16.7.95

המניה	שער בנקודות	שינוי נק'	שינוי ב־%	שער יומי נמוך ב־%	שער יומי גבוה ב־%
אבניק	11.0 בן	-1.1	-9.5	90.00	91.00
אגיס	2263.0	+6.0	+0.3	100.50	101.00
אגן	4803.0	+48.0	+1.0	101.00	101.75
[illegible]	2366.0 מס	-29.0	-1.2		
[illegible]	1401.0	-795	-1.0	97.50	106.15
[illegible] 0.1	460.0				
אורמת 1	590.0	-4.0	-0.7	99.00	99.00
אמרים 1	3703.0	+18.0	+0.5	100.25	101.00
איידי אחזקות	983.0	+2.0	+0.3	99.25	100.50
איידי פיתוח	5058.0	+13.0	+0.3	99.75	100.50
איסתא 1	948.0	+7.0	+0.8	100.00	100.00
אלביט 3	23331.0	-58.0	-0.2	98.00	100.50
אלביט אג"ח ב'	102.5				
אלקו החזקות	9745.0	-24.0	-0.2	98.00	98.00
אלרון 3	10191.0	-51.0	-0.5	98.50	100.00
אסם	2331.0	-72.0	-3.0	97.00	97.00
אפריקה אג"ח 4	104.0				
אפריקה ישראל 1	341211.0	-6963.0	-2.0	97.75	98.00
אפריקה ישראל 0.1	379170.0	-2865.0	-0.7	98.50	100.00
אקרשטיין תעש'	411.0	+8.0	+2.0	102.00	102.00
בזק 1	774.0	+8.0	+1.0	100.00	101.25
בינלאומי 1	37527.0	+279.0	+0.8	100.50	100.75
בינלאומי 5	36459.0	+361.0	+1.0	100.75	101.25
ברום	2133.0	+5.0	+0.3	100.00	100.00
גולדה השקעות	5985.0				
גוליס 1	531.0 מס				
גזית אג"ח 2	113.0				
דנס 1	931.0 מס	+46.0	[redacted]	103.50	105.50
דיסקונט השקעות	19039.0	+95.0	+0.5	100.00	101.25
דלק 0.1	8992.0			99.25	100.00
דנבאר 5	2314.0	-72.0	-3.0		
הכשרת הישוב	910.0	-28.0	-3.0	96.50	97.75
חברה לישראל 1	24016.0	-366.0	-1.5	98.25	99.50
חברה לישראל 5	23376.0				
חלי	4.8 מס	-0.2	-3.2	96.75	97.00
טבע 1	117361.0	-2701.0	-2.2	97.75	98.25
טמפו 1	1398.0	-18.0	-1.2	96.50	96.50
טפחות רגיל 1	179305.0			100.00	100.00
יואל 1	114.0	-4.5	-3.7		
יואל אג"ח 2	70.5	+0.5	+1.0		
ים המלח 0.1	849.0	+2.0	+0.3	100.00	100.00
יצוא השק' 1	1456.0				
ישראמקו	2.7		-1.7	98.00	98.25
כבלים 0.25	3014.0	+15.0	+0.8	100.00	100.00
כור	24209.0	-306.0	-1.2	98.50	99.50
כור אג"ח ו'	110.0	-1.0	-0.7		
כור אופ' 2	6848.0				
כימיקלים לישראל	226.0	-3.0	-1.2	98.50	99.00
כיתן	724.0	-4.0	-0.5	98.50	98.50
כלכלית ירושלים	938.0	-19.0	-2.0	98.00	99.00
כלל אלקטרוניקה	33671.0	-1041.0	-3.0	96.75	99.50
כלל ביטוח	1117.0	-8.0	-0.7	98.75	99.25
כלל ישראל 10	7596.0	-77.0	-1.0	98.50	100.75
כלל סחר 1	767.0	-16.0	-2.0	98.00	98.00
כלל תעשיות 1	1755.0	-27.0	-1.5	98.00	99.50
כללי 1	8528.0	+84.0	+1.0	100.50	102.00
לאומי	362.0			99.00	100.50
לידמיר	201.0 מס	+1.0	+0.5	100.25	101.00
מאיר עזרא 1	1620.0	+8.0	+0.5		
מבטח שמיר 1	1517.0	-15.0	-1.0	98.25	98.75
מבני תעשיה	389.0	-7.0	-1.7	97.50	98.00
מהדרין 1	8023.0	-61.0	-0.7	99.00	99.50
מכתשים	1719.0	+50.0	+3.0	102.75	103.75
מלין 5	757.0 מס	-27.0	-3.5	96.00	96.00
מנן 1	783.0			100.00	100.00
מפעלי פלדה	292.0	+4.0	+1.3	101.00	101.25
משוב מחשי' 1	452.0	+1.0	+0.3	99.00	103.50
משכן ב 1	32171.0	-81.0	-0.2	99.00	99.25
נייר חדרה	16345.0			99.75	100.00
נכסים ובנין	19418.0				
[illegible]	581.0	-9.0	-1.5	97.50	97.50
[illegible]	504.0	-5.0	-1.0		
[illegible] אג"ח 5	112.5				
[illegible] 1	1774.0	-4.0	-0.2	99.00	100.00
סקום	332.0	-1.0	-0.2	99.00	100.00
עלית 5	1283.0	-6.0	-0.5	97.75	98.00
[illegible] 5	6593.0	-17.0	-0.2	99.50	99.50
פולגת ב	247.0	-12.0	-4.7		
פועלים השק' 1	8638.0	-22.0	-0.2	99.25	99.75
פועלים	486.0	+2.0	+0.5	99.25	101.25
[illegible] 1	1478.0 בן	+22.0	+1.5	102.00	102.00
[illegible]	1802.0			99.75	100.50
פרי	45016.0	+446.0	+1.0	101.00	101.25
[illegible]	65.5 בן	-0.5	-1.0	98.00	99.00
[illegible] 1	14843.0	+219.0	+1.5	101.00	101.50
פריון 0.2	10099.0	-76.0	-0.7		
פריקלאס 1	1913.0			100.00	100.00
קווי אשראי	108.0	+1.0	+0.8	101.00	102.25
קרדן השקעות 5	288.0 הפסקת מסחר				
[illegible]	2045.0	+25.0	+1.3		
רב בריח	1118.0 בן				
[illegible] 1	2746.0	-168.0	-5.7	90.00	96.00
רשת חנויות המשביר	1645.0	+16.0	+1.0	100.50	101.00
שופרסל ב'	5785.0			99.50	100.00
שלמון א 1	8999.0	+133.0	+1.5	101.00	101.00
שקם	192.0			99.00	99.00
[illegible] אג"ח 4	135.0	+0.5	+0.5		
[illegible] 10	1244.0	-9.0	-0.7	98.00	98.75
[illegible] 5	352.0	-12.0	-3.2	96.00	97.75
תדיראן	954.0			99.75	108.50

קצב ההתייקרות ביולי ימשיך לממש את מגמת ההאטה

מאת חגי פורשנר

קצב ההתייקרות ביולי ימשיך לממש את מגמת ההאטה (ביחס לחודש המקביל אשתקד), שנרשמה במשך ששת החודשים האחרונים.

כך העריכו מומחי המחלקה הכלכלית של בנק הפועלים, בסקירתם על המדד האחרון. לפי הערכה זו, המדד של יולי יציין התייקרות ממוצעת־משוקללת דומה לזו (0.3%) שנרשמה ביוני – לעומת יולי 1994, שבו נרשמה התייקרות בשיעור 1.1 אחוז. כלכלני בנקהפועלים חזרו על תחזיתם הקודמת, ולפיה שיעור ההתייקרות הממוצע השנה יהיה כ־8 אחוזים.

זאת, אף־על־פי שביוני נרשמה האצה נוספת של "מדד מחירי תפוקת התעשייה": מחירים אלה העלו באחוז אחד (שיעור שנתי של 11.8 אחוז) – אם כי ראוי לזכור, שהמדד הזה ללא דלקים ציין התייקרות מואטת יותר של 0.8 אחוז בלבד.

פחת מספרם של נוסעי טיסות השכר

מאת אריה ארד

מספרם של נוסעי טיסות השכר פחת במאי ב־10,000 איש לעומת גידול של 75 אלף איש בנוסעי הטיסות הסדירות. עובדות אלה שוב מעידות על כשלון המדיניות, התולה תקוותה בעידוד טיסות השכר.

חלקן של טיסות השכר בכלל תנועת הנוסעים בנמל בן־גוריון ירד במאי לכדי 11.8 אחוז בהשוואה ל־15.7 אחוז אשתקד. במקביל גדל חלקן של החברות הסדירות בתנועה מ־84.3 אחוז אשתקד ל־88.2 אחוז במאי השנה.

מספרם של נוסעי אל על גדל ב־42 אלף איש וחלקה בשוק עלה מ־39.7 אחוז אשתקד ל־42.8 אחוז השנה. מקרב חברות התעופה הזרות תפסה את המקום הראשון לופטהנזה ואחריה בהפרש קטן טי.וו.איי, בריטיש איירווייז, טרקיש איירליינס, ומאראר איר.

חברת שטראוס שכרה "שעות ייצור" במתקני מתחריה

במאמץ לשמור על נתח השוק של "שטראוס" שמפעלה בעכו עלה באש

מאת רן הלוי

יצרניות הגלידה סנוקרסט, טנא נגה, פלדמן וריו נרתמו למאמץ של מפעלי חברת שטראוס לשמור על נתח השוק של החברה בענף הגלידות, ויאותו להשכיר לחברה שעות ייצור במתקניהן, כדי לסייע לחברה באספקה שוטפת של מוצריה לקימעונאים בנקודות המכירה ולגלידריות ברחבי הארץ – בעקבות הפגיעה הקשה שהסבה למיתקן המרכזי של שטראוס בעכו הדליקה שפרצה בו לפני כשבועיים.

על כך מסרה אתמול לכתבים עופרה שטראוס, מנהלת השיווק של החברה, שמאז הדליקה מרכזת בידיה גם את נושא ההסברה במסגרת היערכות חירום בחברה. שטראוס הביעה את הערכת החברה להתנהגות "המתחרים" שלנו בימים כתיקונם" שנחלצו לסייע בידיה בצר לה.

לדבריה, "שטראוס" משלמת לחברות המתחרות מחיר מלא על השימוש במתקני הייצור שלהן, לרבות עבודת המועסקים בהן, לפי מתכוני "שטראוס", כדי לייצר את המוצרים המותגים של החברה שקו הייצור שלהן בעכו נפגע קשה. היא העריכה, שבחודשי השיא במכירות הגלידה – ביולי ואוגוסט – תייצר "שטראוס" במתקני החברות המתחרות עד 30% מן המכירות שלה.

הדוברת ציינה, כי שאלת הרווחיות של מאמץ מיוחד זה מהווה שיקול משני ביותר, בעוד השיקול העיקרי הוא שמירה על מקומם של מוצרי החברה במדפים, כדי לשמור על נתח השוק של החברה בענף הגלידה. "הקשרים עם הסוחרים הקימעונאים והגלידריות מהווה נושא קריטי במאמצנו בכל ימות השנה, ואנו עושים מאמץ עליון כדי לעמוד ככל האפשר בהתחייבותינו כלפיהם, ולוודא שמקרריהם ישארו מלאים במוצרינו".

שטראוס ציינה, כי ייצור גלידות "מתוקי" וקרם שמנת כבר חודש במפעל שנפגע, ותוך כחודש מאז הדליקה שאירעה ב־2 ליולי, יחזור היקף הייצור של החברה ל־60% עד 70% מהיקפי הייצור הרגילים, ותחודש אספקת מוצרי "שטראוס" בהיקף של 80 עד 90 אחוז מנפח המכירות הרגיל לעונה. ייצורם של מותגים אחרים, שלא צפויה בהם תחרות מצד היצרניות האחרות – כגון "פנטזיה על מקל" – הופסקה בשלב הנוכחי.

עוד נמסר, כי היקף הייצור השנתי במפעל שנפגע בדליקה הוא כ־60 מיליון דולר בשנה. שוק הגלידות בארץ כולו מוערך בין 150 ל־170 מיליון דולר בשנה. לשאלת כתבים נמסר אתמול, כי הסיבות לפרוץ הדליקה טרם נקבעו. ידוע כי הדליקה פרצה במנהרה סגורה באגף המזרחי של המפעל, והתפשטה לשאר חלקיו. לא ניתן עדיין לסכם את היקף הנזק הישיר שנגרם לחברה, ובימים אלה עוסקים שמאים של חברת הביטוח המניקס המבטחת את רכוש החברה, בהערכת הנזקים.

צוותים טכניים מחו"ל, שמומחיותם בייצור מכונות גלידה, עוסקים בשיקום המפעל שנפגע, וכבר נרכשו בארץ ובחו"ל מכונות חליפיות לאלה שניזוקו קשה. כן הוכשרו אולמות ייצור חלופיים.

במקביל, ובמגמה להשלים את המאמץ לשמור על נתח השוק, פנתה "שטראוס" למשרד המסו"ת בבקשה לייבא ארצה כ־1,000 טונות גלידה מספרד, אירלנד ואף ארה"ב. שיאו של מבצע זה צפוי לקראת סוף השבוע, בטיסה מיוחדת מארה"ב שבה יובאו בידי "שטראוס" 600 טונות גלידה בטיסה ישירה מארה"ב, שתימשך כ־25 שעות. לשם כך נוכר בידי החברה מטוס אנטונוב רוסי, שהוא, מסתבר, הדגם רב הנפח ביותר מטוס שניתן להשיג בשוק הבג"ל.

עופרה שטראוס מסרה עוד, כי היבוא יתבצע בזכות הקשרים שפיתחה החברה עם חברת הגלידות הבינלאומית יוניליבר, עמה מתנהל מזה כשנה מו"מ על ייצור מוצריה בארץ בידי "שטראוס".

אחד הקשיים שהתגלו במבצע היבוא כרוך בצורך לסדר הכשר רבני במימדים כה גדולים לגלידה המיוצרת בחו"ל עבור ציבור לא יהודי. זהו הרקע לצורך לייבא כמות כה גדולה של גלידה דווקא מארה"ב הרחוקה. מסתבר שבארץ זו, בה מצוי ציבור יהודי גדול בעל תודעה צרכנית מפותחת, ישנה תשתית טובה לייצור גלידה כשרה.

קושי נוסף שאתמול עדיין לא ניתן לדווח על פתרונו החיובי – ממינהל התעופה האזרחית ומאל על לא ניתן עדיין אישור נחיתה לטיסה האמורה... הדוברת לא ידעה להסביר את הסירוב הבלתי צפוי באישור נחיתה.

השבתת מפעל "חרסה" נמנעה ברגע האחרון

מאת אמיר רוזנבליט

בתום מאבק ממושך שהתנהל על רקע הפיטורים והצמצומי הייעול של כ־100 איש במסגרת תכנית ההבראה של מפעל חרסה לייצור כלים סניטריים בבאר שבע, נחתם הסכם המסדיר את חילוקי הדעות בין ההסתדרות להנהלת המפעל, בכל הנוגע ליישומו של הסכם ההבראה.

ההסכם נחתם, לאחר שמזכירות ומליאת מועצת פועלי באר־שבע אישרה (לפני כשבועיים) הכרזת סכסוך עבודה במפעל על רקע אי־כיבוד ההסכמים הקודמים, העסקת כ־50 עובדי קבלן, בניגוד להסכם שנחתם בנובמבר 94', על פיו יועסקו במפעל ששה עובדי־קבלן בלבד.

מזכירות ומליאת מועצת הפועלים קיבלו את הצעתו של יו"ר ההסתדרות במרחב באר שבע, מאיר בביוף, והכריזו על סכסוך עבודה, תוך התניה שאם בתוך שבוע לא תתחום הנהלת המפעל על התחייבות לקיים במלואם את כל הסעיפים עליה חתמה בהסכמים קודמים, על פי לוח זמנים מוגדר, ייכנס סכסוך העבודה לתוקף.

השבוע הושגה הבנה בכל הנושאים השנויים במחלוקת, ובפרט בנושא העסקת עובדי קבלן.

בביוף, שמנהל בשנה האחרונה מאבק עיקש נגד העסקת אלפי עובדי קבלן ללא הגנה וזכויות סוציאליות במפעלים ובמוסדות בבאר שבע, בירך על הסכמת ההנהלה לקלוט בתוך שבועיים את כל עובדי הקבלן שהשלימו שלושה חודשי עבודה כעובדים רגילים במפעל, לקלוט את שאר עובדי הקבלן עד 1 בספטמבר השנה, ולהשאיר במפעל (על פי ההסכם) רק ששה עובדי קבלן.

במסגרת ההסכם שהושג נקבע, כי העובדים יקבלו בונוס מהרווחים פעמיים בשנה, לאחר פרסום המאזן. הבונוס הראשון יחולק בחודש הבא (אוגוסט). ההנהלה תשלם, החל ממשכורת יולי 95', תוספת ותק עד לתקרת ותק של 34 שנים. נקבעו קריטריונים לניוד עובדים בהתאם לצרכי העבודה והייצור המתגבשים במפעל, וייבדק שכר פועלי הייצור. בתוך 10 ימים תוקם מועצת ייצור אשר תציע ותסייע בקביעת נורמות הייצור.

הושגה תוספת־שכר של 8% לעובדי ממס"י. כך הוסכם אתמול בין ההסתדרות (מרחב ת"א־יפו) לבין הנהלת הפירמה. 160 העובדים יקבלו תוספת־שכר בשיעור 3% רטרואקטיבית מדצמבר 94', ועוד תוספת של 5% ממאי. כן יוקצבו 100 אלף ש"ח לטיולים, נופשים וסופי־שבוע.

ההסכם נחתם בידי מנכ"ל ממס"י, יצחק מילשטיין, ומנהל כוח־האדם בפירמה, שלמה מסלון, ונציג הסתדרות הפקידים במועצת פועלי ת"א, רמי דהפור, יו"ר ועד העובדים, יוסי חאבה, חברי הוועד, חיים לסרי ודבי הכים. (חגי פורשנר)

בורסה / איתן יעקבסון

ירידות במניות ובאפיקים הצמודים, עליות באפיקים השקליים

מגמה של ירידות שערים מתונות נרשמה אתמול בשוק המניות. הירידות הוסברו בירידות מתונות במניות הישראליות בניו יורק בסוף השבוע, בקיפאון בשיחות השלום עם סוריה ובחששות מהעלאת מיסים.

השוק התעלם אתמול מהציפיות לירידה מתונה של הריבית, אשר מגולמות כבר ברמת המחירים הנוכחית. מדד המשתנים ירד בכ־0.4% לרמה של 191.7. מדד המעו"ף נקבע על 193.57 בירידה של 0.46%.

מחזור העסקות הכולל במניות הסתכם בכ־80 מיליון ש"ח. מתוך זה היה המחזור במניות הכו"ם כ־25 מיליון ש"ח. מחזור בולט של כ־4 מיליון ש"ח נרשם במניות דיסקונט השקעות אשר נסגרו בעלייה מתונה של 0.5%. עלייה חדה של 5% נרשמה במניות מכתשים. עלייה של 1% נרשמה במניות בזק לאחר ירידה חדה בסוף השבוע.

ירידה של 2.25% נרשמה במניות טבע אשר נסגרו במחיר של כ־39.9 דולר בהשוואה למחיר סגירה של 40.25 דולר בניו־יורק בסוף השבוע. ירידה של 3% נרשמה במניות כלל אלקטרוניקה בתגובה לירידה במניות אי.סי.איי טלקום בניו יורק. ירידה של 3% נרשמה במניות אוסם. ירידה מתונה יותר של 0.5% נרשמה במניות עלית 5.

ירידה חדה של 5.75% נרשמה במניות רוגוזין בתגובה להחלטת דירקטוריון חברת החשמל לרכוש קרקעות מהחברה רק בתמורה ל־56 מיליון דולר ולא בתמורה ל־75 מיליון דולר כפי שציפו בשוק.

בשוק צמודי המדד נרשמו ירידות שערים מתונות בתגובה למדד הנמוך מהמצופה. ירידות מתונות נרשמו בצמודי הדולר בתגובה לירידת השער היציג של הדולר.

הגילונים נסחרו בעליות מתונות לאחר ירידות מתונות ביום חמישי בתגובה לידיעות על מיסוי הריבית. הידיעות שרק המרכיב הריאלי של הריבית ימוסה ושהמיסוי יחול רק על חברות ורק על סדרות חדשות, הרגיעו את הפעילים בשוק ה"גילונים". ה"גילונים" הם אגרות־חוב ממשלתיות לא צמודות שנושאות ריבית משתנה.

ביקושים נרשמו למק"מים בציפייה לירידת הריבית ובתגובה וציפייה להתמתנות אינפלציונית. המק"מים נסחרו בעליות קלות. יצוין, שהמק"מים נסחרים ע"פ שער ולכן הם זוכים בד"כ לביקושים ביום ראשון, משום שאז מבוצים שאין שינוי בתשואה לפדיון השער צריך לעלות לאחר פגרת סוף השבוע בשל התקצרות התקופה לפדיון.

בדיון חוזר אושרה העברת "מחלבות שטראוס" מנהריה

מאת אמנון אמר

ועדת ערר המורכבת משרי האוצר והתעשייה, אישרה אתמול ארבעה עררים שהגישו מפעלים על החלטות מינהלת מרכז ההשקעות. במקביל דחתה הוועדה 38 עררים אחרים. בין היתר אישרה ועדת הערר את התכנית להעתקת מחלבת שטראוס מנהריה לאזור התעשייה אזיהוד.

בהעתקת המפעל והרחבתו יושקעו כ־22 מיליון דולר והוא אמור לקלוט כ־200 עובדים נוספים. הבקשה הוגשה במסלול החלופי המעניק פטור ממס למשך 20 שנה. כן אישרה הוועדה את תוכנית השקעה להחלפת ציוד של תשלובת כיתן. התוכנית, בהיקף של 22.4 מיליון דולר, כוללת החלפת ציוד שהתיישן ורכישת ציוד ייצור נוסף, והיא תתבצע במפעלי התשלובת בבית שאן, נצרת ודימונה.

בנוסף, אושרו שני עררים של מפעלים בקו העימות: תוכנית להרחבת מפעל להציבות ולעיבוד שיש בקיבוץ יפתח, תוכנית להקמת מסוף לאיחסון ולשינוע בקריית שמונה.

בקשות אלה אושרו בהתאם להחלטה שקיבלה לאחרונה הממשלה, לנקוט בהתייחסות מיוחדת למפעלים המוקמים ומורחבים בישובי קו העימות בצפון.

שערי מטבעות חוץ לתאריך 14.07.95

המטבע	שער יציג	בנק לאומי מזומנים קניה	בנק לאומי מזומנים מכירה	בנק לאומי העברות והמחאות קניה	בנק לאומי העברות והמחאות מכירה	בנק הפועלים מזומנים קניה	בנק הפועלים מזומנים מכירה	בנק הפועלים העברות והמחאות קניה	בנק הפועלים העברות והמחאות מכירה	בנק הבינלאומי מזומנים קניה	בנק הבינלאומי מזומנים מכירה	בנק הבינלאומי העברות והמחאות קניה	בנק הבינלאומי העברות והמחאות מכירה
1 של	3.4260	–	–	–	–	–	–	–	–	–	–	–	–
1 דולר	2.9390	2.85	3.00	2.9095	2.9565	2.87	3.00	2.9104	2.9574	2.87	3.00	2.9150	2.9590
1 לישט"ס	4.6934	4.56	4.72	4.6462	4.7212	4.59	4.81	4.6508	4.7259	4.57	4.78	4.6538	4.7241
1 מארק גרמני	2.1161	2.05	2.16	2.0942	2.1280	2.07	2.17	2.0961	2.1300	2.06	2.15	2.0986	2.1303
1 פרנק צרפתי	0.6065	0.59	0.63	0.6005	0.6103	0.58	0.62	0.6012	0.6110	0.59	0.63	0.6016	0.6107
1 גולדן הולנדי	1.8895	1.83	1.93	1.8696	1.8998	1.84	1.93	1.8716	1.9019	1.84	1.92	1.8746	1.9029
1 פרנק שווצרי	2.5299	2.46	2.58	2.5037	2.5441	2.47	2.59	2.5053	2.5458	2.46	2.57	2.5075	2.5454
1 כתר שוודי	0.4098	0.39	0.42	0.4058	0.4124	0.40	0.42	0.4060	0.4126	0.40	0.42	0.4069	0.4130
1 כתר נורבגי	0.4759	0.46	0.49	0.4711	0.4787	0.46	0.49	0.4712	0.4789	0.46	0.48	0.4719	0.4790
1 כתר דני	0.5428	0.52	0.56	0.5372	0.5459	0.53	0.56	0.5377	0.5465	0.53	0.55	0.5386	0.5467
1 מרק פיני	0.6903	0.67	0.71	0.6835	0.6946	0.67	0.71	0.6838	0.6949	0.67	0.70	0.6851	0.6954
1 דולר קנדי	2.1635	2.10	2.21	2.1416	2.1762	2.11	2.21	2.1423	2.1770	2.11	2.20	2.1450	2.1774
1 דולר אוסטרלי	2.1486	2.09	2.20	2.1278	2.1622	2.06	2.21	2.1267	2.1611	2.07	2.25	2.1317	2.1639
1 ראנד דרא"פ	0.8059	0.72	0.82	0.7978	0.8107	0.64	0.82	0.7978	0.8107	0.72	0.82	0.7993	0.8114
10 פרנקים בלגיים	1.0284	1.00	1.05	1.0181	1.0346	0.99	1.06	1.0190	1.0355	0.99	1.05	1.0203	1.0357
10 שילינג אוסטריים	3.0099	2.92	3.07	2.9787	3.0268	2.93	3.07	2.9789	3.0271	2.93	3.06	2.9836	3.0287
1000 לירטות איטלקיות	1.8255	1.77	1.87	1.8069	1.8361	1.78	1.89	1.8111	1.8404	1.78	1.88	1.8122	1.8396
100 יינים יפניים	3.3600	3.26	3.43	3.3252	3.3789	3.27	3.43	3.3278	3.3816	3.28	3.44	3.3352	3.3856
1 דינר ירדני	4.2616	4.06	4.34	–	–	4.04	4.32	–	–	–	–	–	–
1 לירה מצרית	0.9552	0.82	0.90	–	–	0.83	0.89	–	–	–	–	–	–
ECU	3.9146	–	–	3.8752	3.9378	–	–	3.8770	3.9397	–	–	–	–
1 פאונד אירלנדי	–	4.69	4.93	4.7760	4.8531	–	–	4.7745	4.8516	–	–	–	–
100 פזטות ספרד	2.4683	2.40	2.51	2.4458	2.4853	2.42	2.59	2.4488	2.4883	2.39	2.54	2.4517	[illegible]
1 ניו זילנד	–	1.93	2.03	1.9684	2.0002	–	–	1.9684	2.0002	–	–	–	–
100 דרכמה יוונית	–	–	–	–	–	1.28	1.41	1.2898	1.3107	–	–	–	–
100 לירות לבנוניות	0.1840	–	–	–	–	0.20	0.30	–	–	–	–	4.7800	4.8522
1 דולר הונג קונג	–	–	–	–	–	–	–	–	–	–	–	–	–
1 דולר סינגפור	–	–	–	2.0827	2.1163	–	–	2.0825	2.1162	–	–	–	–
1000 לירות טורקיות	–	–	–	–	–	–	–	–	–	–	–	–	–
1 לירה קפריסין	–	–	–	–	–	–	–	–	–	–	–	–	–

ישראל תשביח 54 מטוסי פאנטום תורכיים במחיר 580 מיליון דולר

מאת אריה ארד

ישראל תשביח 54 מטוסי פאנטום תורכיים במחיר 580 מיליון דולר. הסכם בעניין זה אמור להיחתם בימים הקרובים, אולם השלמת המו"מ מתעכבת של קשיים משקיים בתורכיה.

התעשיה האווירית הישראלית הסכימה לסייע לתורכים בהשגת מקורות מימון נוחים, אולם עדיין לא נפתרה השאלה, כמה מהעבודות יימסרו לתעשיה האווירית התורכית. לתורכים תעשיה אווירית מתפתחת במהירות והיא מרכיבה מטוסי אף־16.

אולם תכולת השיפור לפאנטום היא פיתוח ישראלי ייחודי והקורנס 2000 כבר נמצא בשירות מיבצעי בחיל־האוויר. תכולת השיפור לפאנטום כוללת מכ"ם חדש, שפותח במיוחד לצורך זה בנורדן האמריקאית וכן מערכות אוויוניות, זיהוי מטרות ורכישתן, בקרת אש ולוחמה אלקטרונית מתוצרת הלביא.

מערכות ישראליות אלה לא פותחו מכספי הסיוע הצבאי האמריקאי ומשום כך רשאית ישראל לשווקן באורח בלתי תלוי.

הקורנס 2000 מסוגל לשאת מיגוון רב של חימוש לירי מחוץ לטווח טילי נ.מ. של האויב. בין היתר הוא מסוגל לשאת את טיל האוויר־קרקע המונחה המדויק פופאי, מתוצרת רפא"ל, שחוץ מהפאנטום הישראלי נושא לפי שעה רק המבצר המעופף האמריקאי בי 52. עתה ממוערים טיל זה, כדי שגם האף 16 וגם הטורנאדו הבריטי יוכלו לשאתו.

על־פי התכנית המקורית היו אמורים להחליף את מנועי הפאנטום – J79 מתוצרת ג'נרל אלקטריק – במנועים שפיתחה פרט אנד ויטני במיוחד ללביא, אולם ביטול פרויקט הלביא הביא גם לביטול החלפת המנועים.

ביטול החלפת המנועים נחשב לאחד המישגים הנלווים לביטול הלביא. המנועים החדשים היו משפרים במידה ניכרת את ביצועי הפאנטום במחיר לא הרבה יותר גבוה משולם כפיצוי על ביטול הפרויקט.

שגב אישר העלאת תעריפי חשמל ליצרנים פרטיים

מאת **דן הלוי**

שר האנרגיה והתשתית, גונן שגב, חתם על צו המאשר ליצרנים פרטיים להעלות את תעריפי החשמל לחברת החשמל בשיעור של 3.6%.

נוסחת עדכון תעריפי החשמל שישולמו ליצרנים פרטיים המוכרים חשמל לחברת החשמל, צמודה לשינויים בתעריף החשמל לצרכנים. בכל שינוי בתעריף לצרכנים, יחול שינוי בשיעור זהה על התעריף ליצרנים.

כזכור, העדכון האחרון במחירי החשמל לצרכנים, הוחל בתאריך 8 ביוני 1995. בהתאם לכך, תוקף הצו יחול בדיעבד מתאריך זה.

צור לנגיד: הבנקים שיכורי כוח

"לא ייתכן להותירם חסינים מביקורת" • פרנקל ואבלס לא השתכנעו: "התנועות הקיבוציות מבקשות לא להחליט על בדיקת חיובי היתר"

מאת **דן הלוי**

בעקבות שיחה מתוחה בת כשעה שקיים אתמול שר החקלאות, יעקב צור, עם נגיד בנק ישראל, יעקב פרנקל, ועם המפקח על הבנקים, זאב אבלס, לא שוכנעו האחרונים להרים את הכפפה שהטיל לעברם צור ולקחת על עצמם ביצוע מספר בדיקות מידגמיות כדי לברר את אמיתות הטענות שנשמעו לאחרונה, על חיובי יתר בסכומי עתק בחשבונות ההתיישבות החקלאית בבנקים.

בפגישה הסתמנה הסכמה על כך, שאין לאפשר לבנקים להפעיל לחצים ואיומים כלפי לקוחות המבקשים לבדוק את חשבונותיהם, כפי שהפעיל, כזכור, בנק לאומי נגד קיבוץ גשר הזיו, בו התקבלה החלטה על בדיקת חשבונות. המפקח אבלס אישר, כי בדיקת חשבונות היא זכותו של כל לקוח וקיבל על עצמו לוודא כי זו תישמר גם במערכת הבנקאית – לרבות זכות הלקוח לקבל מן הבנק נתונים הדרושים לבדיקה.

המחלוקת העיקרית שהתגלתה בפגישה נגעה, כאמור, לבקשת שר החקלאות, כי הפיקוח על הבנקים יתן את חסותו לבדיקה מידגמית של מספר לקוחות בהתיישבות, שתאפשר לקבל אינדיקציה על היקף חיובי היתר של חשבונות כלל ההתיישבות. לדעת צור, אם תברר בדיקה כזאת כי יש ממש בטענות על ניפוח החשבונות בידי המערכת הבנקאית, יש למנות ועדה שתבדוק את הבעיה בכללותה.

בנקודה זאת השמיע שר החקלאות דברים חריפים ונוקבים: "לא ניתן להשאיר עוד את החשדות הללו למירדף פרטי של כל קיבוץ או מושב אחרי הבנק". הוא מסר את הידוע לו – בין השאר דברים ששמע אישית מפי גורמים מרכזיים בבנקים – על שרשרת איומים וסנקציות בהם נקטו הבנקים נגד כל מי שניסה לאחרונה לבדוק את חיוביו.

"אני חש במילכוד נורא, במצב זה, לנוכח מערכת כוחנית ושכרון כוח שיצרו הבנקים, שבעטיה אין מי שיעז להתייצב מולם ולממש את זכותו הטבעית של כל לקוח לבדוק את חשבונותיהם. "במצב כזה לא יתכן שבנק ישראל ינקוט במדיניות של שב ואל תעשה", אמר צור. "לא יתכן שכל המערכות במדינה ובמשק עומדים לביקורת ציבורית ומקצועית, מלבד המערכת הבנקאית, שנותרה מעל כל ביקורת".

נמסר, כי הנגיד והמפקח השיבו, כי לא שוכנעו באמינות מידע בנושא זה שפורסם באחרונה (כמו חיובי היתר שהעלתה בשעתו בדיקה בחשבונות קיבוץ גבע). בהודעה לעיתונות שפירסם בנק ישראל, הוא נאחז גם במכתב ששיגרו בסוף השבוע לראש הממשלה מזכירי התק"ם, אריק רייכמן וצבילי בן משה, ומזכירי הקיבוץ הארצי, גיורא פורמן ועמירם אפרתי, ובו ביקשו למעשה שלא לקבל כל החלטה על בדיקת חשבונות.

במכתב, שכותרתו "בדיקת חיובי הריבית בבנקים", קובעים המזכירים שהסדר הקיבוצים הוא המסגרת היחידה לפתרון בעיית החוב, ואף מבקשים שלא תתקבל כל החלטה "העלולה לעכב את ביצוע ההסדר או לפגוע בלוח הזמנים שלו, ובעיקר את הדיון הקרוב בוועדת הכספים...

ל"דבר" נודע, כי עוד ביום חמישי האחרון שוחח רייכמן עם צור במה שהוגדר "שיחה פרטית", וכבר בה השתדל לשכנע את צור לסגת מפנייתו לכונן מטריה רשמית לבדיקות החשבונות. שני הצדדים בשיחה סירבו למסור פרטים על הפגישה.

אולם אתמול, בעקבות הפגישה בין צור לפרנקל ואבלס, הרחיק לכת מזכ"ל התק"ם ואמר ל"דבר", כי התק"ם תתנגד בתוקף "ליצירת כל פורמציה פרלמנטרית, פוליטית או מקצועית לבדיקת השבות", מעבר להכרה כללית בזכותו של כל ישוב ליזום בעצמו בדיקה של חשבונותיו בבנקים. רייכמן כינה רעיון זה – שהוא למעשה העילה לפניית צור לבנק ישראל, כאמור – כ"רעיון סרק העלול להיות מרשם לאסון".

אתמול נמסר מ"מטה הקיבוצים", כי המפקח על הבנקים השיב לפניית המטה לפני כשבוע, שתוכנה פורסם בכל אמצעי התקשורת, תשובה קצרה לאמור: "לאחר עיון במכתבכם הגעתי למסקנה שהנושאים שבו אינם ראויים לטיפול".

עסקות בכמיליארד ש"ח ב"יריד אדם ועולמו"

מאת **אלי ברנר**

הנהלת מרכז הירידים בתל-אביב מעריכה, כי היקף העסקות שנעשו ב"יריד אדם ועולמו" השנה מגיע לכמיליארד ש"ח. במוצאי שבת, ערב נעילת היריד, ביקרו בו כ-35 אלף איש. סך הכל ביקרו ביריד 270 אלף איש.

ביריד השתתפו השנה 300 מציגים, כהם חמש מדינות נוסף לישראל. לראשונה הוצגו מוצרים מהפיליפינים. היקף המכירות של הפיליפינים שהציגו בעיקר ריהוט, הגיע למיליון וחצי ש"ח. חברות מסין ומהודו מכרו מוצרים בכחצי מיליון ש"ח מכל מדינה.

גם הרשויות המקומיות יבדקו חשבונות הבנקים

מאת **דן הלוי**

יו"ר מרכז השלטון המקומי וראש עיריית כרמיאל, עדי אלדר, הודיע היום כי המרכז החליט לפתוח בבדיקה יסודית ומקיפה של כל מערכת ההלוואות הבנקאיות בכל הרשויות המקומיות.

אלדר מסר, כי מרכז השלטון המקומי ביקש ממשרד רואה החשבון וממשרד עורכי-הדין המתמחים בפעילות מסוג זה, לבצע את הדבר כדי לבדוק אם היכן היו חיובי יתר של ריבית, כפי שהתגלה באחרונה לגבי כמה קיבוצים.

יו"ר השלטון המקומי מעריך, שהיקף ההלוואות הכולל של הרשויות המקומיות מגיע לכ-8 מיליארד ש"ח.

הבדיקה תיעשה בסיוע החברה לאוטומציה של מרכז השלטון המקומי המנהלת את דו"חות הסילוקין של הכספים ברשויות המקומיות. אלדר הוסיף, כי ממידע ראשוני שנבדק נמצא, שיש בהחלט מקום להעמיק ולהרחיב את הבדיקה. לדבריו, מספר רשויות כבר פתחו במאבק משפטי נגד המערכת הבנקאית.

400 דירות ציבוריות יימכרו באזורי עדיפות לאומית

בן אליעזר: זוהי דרך מעולה להצבר הון משפחתי

מאת **דן הלוי ועתי"ם**

שר הבינוי והשיכון, בנימין בן אליעזר, הכריז אתמול על מבצע מכירות דירות מתפנות מהשיכון הציבורי באזורי עדיפות לאומית. הדירות הפנויות תימכרנה בהנחה לזכאים ותוך מתן עדיפות לחסרי דירות תושבי המקום.

בשלב הראשון תוצענה למכירה 400 דירות, 230 בנגב ועוד 170 בצפון הארץ ביישובים: עפולה, נצרת עילית, צפת, קרית שמונה, דימונה, ירוחם, מצפה רמון ואופקים. מספר הדירות הגדול ביותר שיוצע למכירה יהיה באופקים – 100 דירות. בדימונה תוצענה למכירה 60 דירות, בירוחם 40 ובמצפה רמון 30.

הדירות תימכרנה במצבן הנוכחי ללא שיפוץ ומחירן ייקבע לפי הערכת שמאי ובהנחה מיוחדת לרגל המבצע. לגבי רוכשי דירות שמחיר הדירה הלא משופצת יהיה נמוך מגובה זכאותם, הם יוכלו להשלים את הסיוע עד 95 אחוז ממחיר הרכישה, למימון עלות השיפוצים. רוכשים של שתי דירות צמודות יוכלו לממש את זכאותם לרכישת שתי הדירות.

השר בן אליעזר אמר, שהורה לחברות עמידר ועמיגור להיערך למכירת הדירות הפנויות בצורה אינטנסיבית, במטרה לדרבן משפחות חסרות דיור להפוך לבעלי דירה. "בעלות על דירה היא דרך מעולה לצבור הון לטובת המשפחה", הסביר השר בן-אליעזר. "השארנו בישובים אלה עתודה של דירות עבור זכאים לפי הקריטריונים. את יתרת הדירות נעדיף למכור, על מנת לחזק את המשפחות שתרכושנה אותן וכן לחזק את הישוב כולו".

הסדר חובות הקיבוצים הצעירים מוגש היום לוועדה

מאת **אמנון אמר**

שר האוצר, אברהם שוחט, יגיש היום לאישור ועדת הכספים של הכנסת את התוכנית להסדר החובות של הקיבוצים הצעירים. הסדר זה מתייחס ל-34 קיבוצים הארגון אזורי אחד. קיבוצים אלה נמצאים בעיקר באזורי הספר. הטיפול בהם נמצא בידי הסוכנות וההסתדרות הציונית והם אינם מטופלים במסגרת הסדר הקיבוצים הכולל או חוק גל.

רק ארבעה קיבוצים צעירים – גזר, משמר דוד, הראל וחריש – מחזיקים בקרקעות העשויות לממן חלק מהחזר החובות, והמדינה אינה מתבקשת להשתתף בהחזר חובותיהם. 30 הקיבוצים האחרים נמצאים באזורי הנגב, הערבה, בצפון הארץ, בגוש עציון וברצועת עזה, והמדינה מתבקשת להשתתף בהחזר חובותיהם.

חלקה של המדינה בהסדר יהיה במחיקת חובות הקיבוצים בגין הלוואות שיכון שקיבלו בערבות מדינה. כן תשתתף המדינה במחיקת חובות הקיבוצים לבנקים ולנושים אחרים.

סך חובות הקיבוצים הצעירים מסתכם (במחירי דצמבר 1992) בכ-881 מיליון ש"ח. המדינה תתבקש למחוק 35 אחוז מהחוב שימחקו הנושים האחרים, ו-13.13 אחוז ממחיקת החובות על ידי הבנקים למשכנתאות, בהיקף כולל של כ-230 מיליון ש"ח (במחירי אפריל 1995).

האוצר יקצה לישובי הדרוזים 1.2 מיליארד ש"ח

מאת **אמנון אמר**

הממשלה אישרה אתמול את הצעת שר האוצר, אברהם שוחט, להזרמת תקציבי פיתוח לישובי הדרוזים והצ'רקסים. על פי סיכום בין שר האוצר, משרד הפנים וראשי המועצות, יוקצה לישובים אלה במהלך חמש השנים הקרובות סכום כולל של כ-1.2 מיליארד ש"ח.

הכסף יוקצה מתקציבי משרדי הממשלה השונים והוא כולל את 120 מיליון השקלים שהוקצו כבר על ידי הרשויות המקומיות כהשתתפות עצמית בפעולות הפיתוח. התקציב הנוסף יוקצה על פי הפריסה הבאה: 180 מיליון ש"ח יוקצו כבר השנה, 250 מיליון ש"ח יוקצו בכל אחת מהשנתיים הבאות, 260 מיליון ש"ח בשנת 1998 ו-250 מיליון ש"ח נוספות בשנת 1999.

התקציב יינתן גם לשכונות דרוזיות בישובים ערבים, כגון שפרעם. והוא מיועד בעיקר לחיילים משוחררים. בנוסף, החליטה הממשלה להעניק מעמד של אזור פיתוח א' בנושאי חינוך לישובים דלית אל כרמל ועוספיה.

צור: האוצר מביט במפעל המים בגליל העליון דרך החור שבגרוש

מאת **נוגה קונן**

שר החקלאות, יעקב צור, החליט להזיז את פרויקט המים של הגליל העליון, הקרוי "מפעל זמר ב'". הפרויקט תקוע באוצר המסרב לתת אישור לתחילת העבודות. "האוצר רואה את מפעל המים דרך החור של הגרוש", אמר צור שיביא את כל המסכת להכרעת הממשלה.

לפי השר צור, "פיתוח החקלאות ומקורות הפרנסה של תושבי הגליל העליון, תלויים בפרויקט זה ולא ניתן להשאיר התושבים ללא מענה. במושבים ובקיבוצים של גבול הצפון, שאליהם עתידים להגיע המים, אין מגוון של מקורות פרנסה והחקלאות תמשיך להיות הבסיס התעסוקתי המרכזי, ובלי מים – אין חקלאות.

לדברי השר, "האוצר עורך לגבי המפעל החיוני הזה חישובים הגולכים בקטנוניות, אולם תפקידה של ממשלה הוא לראות את התמונה הכוללת ולקבל החלטות שיש בהן חזון וביטוי של השקפת עולם". צור הדגיש, כי המפעל נשפט ואושר מקצועית והנדסית.

פרויקט זמר ב' עתיד לספק לגליל העליון שמונה מיליון קוב מים בשנה. המים יועלו מעמק החולה לישובי קו העימות. מדובר במים באיכות ירודה שמקורם *בבריכות הדגים של אצבע הגליל* ובמי קולחין של קרית שמונה. עם ביצוע הפרויקט, תיפתר גם בעיית סילוק המים, העלולים לזהם את מי הכנרת.

על פי התוכנית, יופנו שישה מיליון קוב בשנה לפתרון מצוקת המים בחקלאות באיזור ויאפשרו הגדלת השטחים המעובדים במושבים ובקיבוצים, תוספת של מטעי שזיפים ליצוא ונטיעת כרמי יין. פיתוח החקלאות יהיה תמריץ להישארות בני המושבים באזור.

שני מיליון הקוב הנותרים יחליפו מים שפירים המשמשים כיום לחקלאות, והמים שיתפנו יוזרמו לצפת ולישובי הסביבה *לצריכה ביתית* ויקלו על מצוקת המים באיזור. עלות הפרויקט כ-65 מיליון שקל. שר החקלאות יביא להכרעת הממשלה את פרויקט המים זמר ב' עקב העיכובים של האוצר.

בבאר שבע מתכננים את יריד הדירות 'סתיו 95'

מאת **כתבנו הכלכלי**

בעוד שבנגב נעות הטמפרטורות בימים אלה בין 35 ל-40 מעלות, נערכים בבאר-שבע לקראת יריד הדירות הגדול "סתיו 95", האמור להתקיים בסוף אוקטובר השנה במלון נאות-מדבר, במשך שלושה ימים.

ביריד הדירות שייערך לאחר החגים, אמורים ליטול חלק 15 חברות בנייה וקבלנים מבאר-שבע ומחוצה לה, ארבעה בנקים למשכנתאות, ושלוש חברות הקשורות בנושא בנייה ודיור. עד כה הבטיחו את השתתפותם כמה גורמים קבלניים ובנקים למשכנתאות.

מהנהלת היריד נמסר, כי לאחר ההצלחה של יריד הדיור הקודם, 'אביב 95', שנערך אף הוא באותו במקום לפני כחודשיים, נמכרו יותר מ-100 יחידות דיור ובוצעו עסקות בסדר גודל של כ-11 מיליון ש"ח.

חלק ניכר מהבנייה בבאר-שבע נעשית במסגרת הפרוגרמה של משרד השיכון. על פי האומדן, נמצאות היום בשלבי בנייה שונים בעיר כ-4,000 יחידות דיור בגדלים שבין 53 מ"ר ועד 160 מ"ר.

משרד השיכון הוציא לאחרונה שורה של אתרים לבנייה בבאר-שבע, ובעתיד הקרוב אמורים לצאת גם מגרשים לבנייה במסגרת תכנית "בנה דירתך".

נציב המים הכריע: מתקן סינון מרכזי למערכת המוביל הארצי

מאת **דן הלוי**

נציב המים, גדעון צור, קיבל את המלצת חברת תהל להקים מתקן סינון מרכזי למי המוביל הארצי באתר אשכול. חלופת הסינון המרכזי הועדפה על פני האפשרות להקים מתקני סינון נפרדים בכל כניסה לישוב.

השיקול העיקרי לטובת הסינון המרכזי, היה עלותו הכספית של המתקן, המסתכמת ב-230 מיליון שקל, כנגד עלות מערכת של 877 מיליון שקל בסינון המבוזר. גדעון צור קבע לוח זמנים, שלפיו תושלם הקמת המתקן באפריל 1998.

סינון מי השתייה ברמה גבוהה נדרש בכל התקנות החדשות שאימץ משרד הבריאות, המגבילות את רמת העכירות המותרת במים. מתקני סינון דומים הותקנו לאחרונה במספר ערים גדולות בעולם.

מתקן הסינון יאפשר סינון של 400 מיליון קוב מים העוברים מדי שנה במוביל הארצי. המערך יהיה מורכב ממתקן סינון בתפוקה מירבית של 72 אלף קוב בשעה, מאגר ויסות תפה של 120 אלף קוב, מתקן טיפול נפרד למחזור מי השטיפה ומתקנים נלווים לשאיבה, להזנת כימיכלים ולבקרה. עלות ההפעלה השנתית מוערכת ב-36 מיליון שקל.

העלות השנתית הכוללת בהחזר ההון נמצאת ב-95 מיליון שקל והמשמעות היא ייקור העלות של ייצור קוב מים לצרכן ב-13 אגורות לקוב.

נציב המים הודיע, שעבודות הקמת המתקן נמסרו לחברת מקורות, אשר תוציא מכרז ביצוע חיצוניים.

שערי קרנות הנאמנות ליום 16.7.95

שם הקרן	מחיר יחידה	מחיר פדיון	שנויים נומינליים: יומי בנקודות	יומי באחוזים	באחוזים מתחילת החודש	באחוזים מתחילת השנה	חודשי ממוצע
מניות							
אודרין מניות	115.02	112.53	+0.16	+0.14	+2.28	+12.81	+1.86
אוצר מניות	79.29	77.90	+0.04	+0.05	+1.92	+4.86	+0.73
אחריות מניות	263.16	258.25	-1.03	-0.40	+0.69	-2.69	-0.42
אייל מניות המיוחדים*	104.44	103.82	-0.38	-0.36	+2.01	+4.08	+0.61
אילנות שחקים	51.02	50.69	-0.18	-0.35	+0.64	-0.33	-0.05
אנליסט מניות	850.06	829.93	-1.07	-0.13	+1.05	+7.34	+1.09
אגמה	216.39	212.38	-0.49	-0.23	+0.49	+0.85	+0.13
אמקור	622.55	619.83	-2.04	-0.33	+0.71	+1.66	+0.25
אפיקים מניות	206.59	203.85	-0.82	-0.40	+0.88	-0.03	–
אפסילון 36	68.29	67.38	–	–	+2.43	-4.59	-0.72
אפסילון מניות	135.86	134.07	-0.37	-0.28	+1.42	-10.38	-1.66
ארז	240.12	239.11	-0.67	-0.28	+0.60	+1.60	+0.24
אס	581.69	569.52	-1.39	-0.24	+1.85	-2.66	-0.41
אתגר	115.96	113.82	-0.50	-0.44	+1.75	+6.03	+0.90
בטוחה מניות	3611.93	3562.51	-13.17	-0.37	+1.89	+2.92	+0.44
ברית	154.53	153.87	-0.11	-0.07	+1.50	+1.71	+0.26
דוברת שרם מניות	78.78	77.12	-0.17	-0.22	+2.25	+7.62	+1.13
האחר-לביא מניות המ'	101.97	100.00	-0.31	-0.31	+2.53	+0.25	+0.04
זמיר	606.83	600.06	-1.44	-0.24	+0.22	-0.32	-0.05
יפד	64.76	64.35	-0.78	-1.20	-1.76	-7.33	-1.16
כוכב	122.80	120.48	-0.40	-0.33	+0.80	-1.58	-0.24
כללי מניות המירים	125.07	123.42	-0.26	-0.21	+1.82	+20.30	+2.87
מגיק	222.74	218.64	-0.68	-0.31	+0.90	+3.93	+0.59
מיטב אופציות	41.59	40.93	-0.11	-0.27	+1.06	-9.49	-1.51
מיטב מניות	155.44	153.68	-0.56	-0.36	+0.81	+0.03	–
מעגל	70.31	69.67	-0.09	-0.13	+2.28	+9.15	+1.35
מפתן	90.23	89.45	-0.23	-0.26	+2.42	+4.22	+0.63
מרכזית מניות המירים	56.39	55.88	-0.38	-0.68	+0.45	-3.95	-0.62
נילי	768.17	757.46	-1.13	-0.15	+0.99	+3.10	+0.47
נמרצת	65.34	64.12	-0.13	-0.20	+2.82	+6.23	+0.93
נסיכה קונטיננטל	50.11	49.17	-0.14	-0.28	+0.76	-4.88	-0.76
נשואה מניות	301.43	299.52	-1.31	-0.44	+1.43	+4.70	+0.71
סימורן מניות המירים*	108.27	106.65	-0.41	-0.38	+1.12	–	–
ספנת מניות	63.62	63.35	-0.31	-0.49	-0.67	-0.91	-0.14
עדיף	182.73	180.89	+0.21	+0.21	+0.51	+0.41	+0.86
עמדה פז	131.31	129.83	-0.29	-0.22	+1.62	+5.41	+0.81
עמדה שלהבת	164.00	162.78	-0.41	-0.25	+0.11	-6.36	-1.00
עמדה שני	77.93	77.46	-0.06	-0.08	+2.58	+3.45	+0.52
פיא אודם	841.13	825.82	-3.67	-0.44	+0.95	+4.54	+0.68
פיא זינק	52.43	52.11	-0.19	-0.36	-0.40	-1.14	-0.18
פיא יהלום	811.41	796.55	-3.73	-0.47	+0.68	+1.51	+0.23
פיא מכלול	542.98	533.17	-2.70	-0.50	+0.99	+6.25	+0.93
פיא מנוף	116.52	114.35	-0.65	-0.57	-0.53	-4.26	-0.66
פסגות מבט לשלום	88.66	86.98	-0.26	-0.30	+1.98	+5.78	+0.86
פסגות מניות	564.40	560.76	+0.70	+0.12	+1.59	+5.41	+0.81
פסגות על	65.53	64.29	-0.37	-0.57	+2.50	+8.23	+1.22
ציון משאבים מניות המי'	118.35	117.48	-0.60	-0.51	+1.23	+5.90	+0.88
צבירה מניות	457.88	454.79	-1.50	-0.33	-0.61	+5.18	+0.78
קפיטל מניות	73.14	72.12	-0.17	-0.24	+0.90	+1.66	+0.25
קרן זהב מניות	46.86	45.79	-0.69	-1.48	-1.76	-16.87	-2.79
רעם 90	196.49	192.25	-1.21	-0.63	+2.02	-12.52	-2.03
ששק	680.11	667.59	-1.20	-0.18	+1.26	+5.88	+0.88
תשואות-סופה	112.60	109.87	-0.46	-0.42	+0.43	+9.87	+1.45
מניות לפי שיטת מסחר							
אמניה	96.46	95.88	-0.37	-0.38	-1.89	-15.27	-2.50
אמנעד	99.19	98.87	-0.73	-0.73	-0.22	-0.88	-0.14
אילנות כר"ם	142.56	141.69	-0.17	-0.12	+0.45	+2.99	+0.45
אנליסט אגרסיבית	110.52	107.90	-0.17	-0.16	+0.78	+7.52	+1.12
כל	81.69	80.59	-0.19	-0.24	+1.15	+8.63	+1.27
דובדבן	1899.14	1864.33	-5.49	-0.29	+1.94	+5.73	+0.86
דוברת שרם כרים	97.98	95.94	-0.10	-0.10	+1.29	+4.81	+0.72
זיק	331.77	324.02	-0.72	-0.22	-0.28	+0.68	+0.10
מרכזית משתנים	212.28	211.55	-1.81	-0.85	+0.51	-3.16	-0.49
מרץ	365.72	362.58	-0.94	-0.26	+3.02	+8.66	+1.28
עמדה כרים	1617.02	1610.90	-2.04	-0.13	+0.60	+1.46	+0.22
עמדה משתנים	1465.89	1449.12	-6.87	-0.47	+2.55	+8.08	+1.20
פיא בדולח	678.74	674.65	-3.08	-0.45	+1.71	+9.22	+1.36
פסגות לפיס	229.15	226.81	+0.17	+0.88	+2.61	+10.16	+1.49
ציון משאבים - כרים	95.30	94.64	-0.14	-0.15	+1.27	+4.08	+0.61
הוד	300.51	299.37	-1.42	-0.47	+1.73	+4.05	+0.61
מניות ענפי							
אודרין חו"ל	76.79	75.16	-0.43	–	-0.60	+3.19	+0.48
אחריות גדליון	196.93	192.77	-0.43	-0.22	-0.59	-2.39	-0.37
אחריות נפט וגז	125.16	122.56	-2.05	-1.65	-5.61	-24.21	-4.15
אילנות פיננסים	64.79	63.60	-0.03	-0.05	+0.05	+0.49	+0.07
אילנות תקשורת וב'	64.66	63.45	-0.16	-0.25	+1.88	+12.26	+1.79
אנליסט תעשיות	263.42	257.17	-0.33	-0.13	+1.11	+7.23	+1.07
בריאות	58.59	57.78	-0.45	-0.77	-0.94	+3.73	+0.56
דקל	2175.86	2162.59	-5.09	-0.23	+1.74	+9.97	+1.47
הון פק"ן	67.45	66.20	-0.07	-0.11	-1.16	-3.23	-0.50
יונגר ברנע פיננסל	80.53	78.98	-0.05	-0.06	-2.63	-5.75	-0.90
כימיקל פק"ן	84.81	83.26	+0.31	+0.37	+2.65	+8.72	+1.29
להק טליקום	103.38	102.23	-0.14	-0.14	+0.25	-3.86	-0.60
להק שנשון	73.15	71.81	+0.05	+0.07	+0.66	+2.86	+0.43
להק תיירות	52.93	51.97	-0.05	-0.10	-2.53	-7.72	-1.22
מבנה	285.73	283.27	-0.62	-0.22	+1.04	+1.74	+0.26
מגוד פיננסי	76.98	76.34	+0.25	+0.33	+1.14	+4.20	+0.63
מגור	1177.96	1167.57	-2.93	-0.25	+2.69	+7.76	+1.15
מגוד	91.69	90.45	-0.11	-0.12	-0.25	+2.99	+0.45
משאבי טבע	56.79	55.78	-0.43	-0.76	-1.50	-5.17	-0.81
עמדה יצוא	65.99	65.18	-0.10	-0.15	+2.99	+6.80	+1.01
פיא 2000	65.65	64.46	-0.09	-0.14	+2.16	+13.09	+1.90
פסגות פוקוס	69.98	69.53	-0.37	-0.53	+3.10	+11.16	+1.63
צמיחה תעשיה	190.16	187.87	-0.46	-0.24	-0.32	+7.99	+1.18
מניות המעו"ף							
אילנות מעוף	136.81	136.14	-0.64	-0.47	+2.28	+9.18	+1.35
כללי-מעו"ף	162.28	161.67	-0.75	-0.46	+2.34	+11.50	+1.68
מד מעוף	139.77	138.90	-0.61	-0.44	+2.26	+9.01	+1.33
מעלה מעו"ף	131.90	129.45	-0.71	-0.55	+1.95	+8.31	+1.23
מרכזית מעו"ף	137.41	137.06	-0.54	-0.39	+2.28	+12.91	+1.88
עמדה מעוף	145.03	143.75	-0.67	-0.46	+2.28	+8.67	+1.28
פיא מעוף	136.57	134.05	-0.70	-0.52	+2.01	+9.50	+1.40
גמישות							
אבוקה	1554.87	1526.48	-4.62	-0.30	+0.23	+0.12	+0.02
אביר	156.36	155.81	-0.11	-0.07	+0.62	+2.30	+0.35
אודרין גמישה	81.12	79.41	+0.20	+0.25	+1.59	-7.43	-1.17
אוצר גמישה	70.83	69.62	+0.04	+0.06	+1.32	+3.83	+0.58
אחריות גמישה	390.76	383.49	-0.62	-0.16	+0.53	-3.76	-0.59
אילנות 90	183.35	179.94	-0.48	-0.27	+1.13	+7.40	+1.10
איפקס גמישה	109.18	107.28	-0.17	-0.16	+1.27	+10.84	+1.59
אנליסט גמישה	544.66	531.74	-0.96	-0.18	+0.98	+6.96	+1.04
אסף	170.94	168.90	-0.74	-0.44	-0.03	-0.96	-0.15
אפיקים גמישה	132.09	130.29	-0.37	-0.28	+0.22	+2.05	+0.31
אפסילון גמישה*	103.30	102.82	+0.13	+0.13	+1.25	+3.08	+0.47
בורסות גמישה	70.12	69.56	+0.02	+0.03	-0.03	+3.40	+0.51
בוק גמישה	194.41	192.68	-0.71	-0.37	+0.26	+0.75	+0.11
בטוחה 30 פלוס	136.38	134.54	+0.05	+0.04	+1.62	+4.28	+0.64
בטוחה גמישה	2063.32	2034.74	-2.47	-0.12	+0.65	+2.26	+0.34
בלק-רוקי גמישה	119.58	117.07	-0.09	-0.08	+1.92	+7.57	+1.12
דוברת שרם גמישה	127.86	125.12	-0.20	-0.16	+0.73	+8.61	+1.27
דוכיפת	553.26	543.15	-1.21	-0.22	+0.41	+1.76	+0.27
הלל אבלגון גמישה	96.89	95.84	-0.10	-0.10	+0.22	+1.62	+0.25
יסודות	2395.77	2351.48	-10.62	-0.45	+0.47	+3.35	+0.51
יעד גמישה	79.42	78.63	+0.02	+0.03	+0.05	+8.05	+1.19
ידידים גמישה'	100.49	100.27	-0.37	-0.37	+0.27	+0.27	+0.04
כללי גמישה	998.25	979.90	-2.11	-0.21	+1.08	+8.22	+1.22
לפסקיע	425.41	420.31	+1.19	+0.28	+2.38	+8.50	+1.26
לפיד	1308.97	1285.26	-4.13	-0.32	-1.82	-0.32	-0.05
מגוון	1466.54	1454.10	-1.20	-0.08	+0.89	+5.10	+0.76
מד דיקלה	108.56	107.63	-0.23	-0.21	+1.41	+4.81	+0.72
מוקד	2487.40	2466.03	-2.69	-0.11	+1.59	+7.27	+1.08
מיטב גמישה	1637.19	1618.83	-3.83	-0.24	+0.61	+2.41	+0.36
מידב	119.47	118.92	-0.29	-0.24	+1.96	+9.15	+1.35
מפמח	203.77	202.02	-0.41	-0.20	+1.55	+7.99	+1.18
סקופים גמישה 50	107.49	105.54	+0.02	+0.02	+1.15	+3.55	+0.54
נגה	593.01	584.80	-0.90	-0.15	+0.91	+4.85	+0.73
נץ	184.50	181.76	-1.82	-0.99	-1.48	-5.34	-0.84
נשואה גמישה	1904.06	1891.98	-4.82	-0.25	+0.69	+4.68	+0.70
סיגמא גמישה	85.91	85.03	-0.17	-0.20	-0.56	+7.71	+1.14
סיון	161.30	159.05	-0.44	-0.28	+1.14	+12.05	+1.76
ספד	142.05	140.38	-0.30	-0.21	+0.75	+3.36	+0.51
עומר פקן	159.02	158.36	-0.25	-0.16	+0.67	+4.24	+0.64
צירית	3034.35	2999.98	+0.55	+0.02	+2.25	+1.75	+0.27
פיא היכל	158.99	158.01	-1.16	-0.73	+0.94	+2.83	+0.43
פיא קלע	635.00	631.84	-2.24	-0.35	+0.89	+5.92	+0.88
פסגר	391.81	388.30	-2.70	-0.69	+0.36	-2.35	-0.36
פסגות 100	220.05	218.09	-0.28	-0.13	+1.60	+10.08	+1.48
פסגות גמישה	432.04	429.31	-0.20	-0.05	+2.50	+9.61	+1.42
ציון משאבים גמישה	12251.79	12163.97	-46.96	-0.38	+0.55	+0.34	+0.05
צמיחה	2259.99	2228.39	-9.56	-0.43	-0.61	+3.61	+0.54
רמקו גמישה	148.35	146.39	-0.21	-0.14	+1.64	+4.49	+0.67
שקנאי	135.62	133.14	-0.04	-0.03	-0.23	-2.71	-0.42
תדהר	2317.19	2305.46	+1.04	+0.05	+1.09	+5.77	+0.86
ני"ע ישראליים נסחרים בחו"ל							
אטלס $	107.33	106.38	+0.08	+0.08	+3.45	+28.14	+1.85
ישראל אמריקה	136.11	135.19	–	–	+2.48	+11.39	+1.66
להק רם	85.71	83.72	-0.16	-0.19	+3.58	+19.06	+2.71
מונדיאל	131.92	130.38	–	–	+2.52	+14.82	+2.14
עמדה כסף	77.41	76.22	–	–	+3.60	+21.06	+2.97
פיא שלסית	83.45	82.78	–	–	+4.26	+18.92	+2.69
פריצה	96.81	94.35	-0.29	-0.31	+1.97	+14.81	+2.14
ניירות ערך זרים							
אילן $	177.51	172.73	–	–	+2.39	+14.97	+2.15
אנליסט אירופה	122.68	119.87	+0.11	+0.09	+0.89	+6.64	+0.99
אפיקים חו"ל	153.39	149.39	–	–	+3.10	+23.90	+3.33
בטוחה חו"ל	147.51	145.14	-0.30	-0.21	+2.72	+31.84	+4.32
דולר	182.72	182.11	–	–	+0.29	+0.66	+0.10
חו"ל	226.40	220.96	–	–	+1.14	+17.37	+2.48
כחל	317.01	310.99	-0.15	-0.05	+0.11	+3.67	+0.55
להק קוסמוס $	111.03	110.71	–	–	+0.36	+9.98	+1.47
מניה $	143.11	141.23	+0.57	+0.40	+2.45	+15.51	+2.23
מסי"ח	189.14	186.57	-0.38	-0.20	+0.95	+10.84	+1.59
ספנות גדליון חו"ל	84.40	82.83	–	–	+1.20	+0.46	+0.07
פיא חול	338.54	331.77	–	–	+1.44	+8.64	+1.28
פיא טרנס $	141.94	139.87	–	–	+1.33	+6.78	+1.01
פיא פריים $	104.42	103.04	–	–	+1.19	+8.51	+1.26
פיזור חו"ל	100.51	97.58	–	–	+0.22	+3.94	+0.59
פסגות חו"ל	115.99	115.06	–	–	+5.69	+25.42	+3.53
קפיטל חו"ל	102.31	101.05	-0.06	-0.06	-0.06	+7.00	+1.04
רוזן קונטיננטל	152.66	151.99	-0.21	-0.14	+0.92	+8.74	+1.29
רשף	419.65	414.02	+0.78	+0.19	+0.96	+6.98	+1.04
תבל	966.00	952.93	–	–	+1.72	+8.29	+1.23
מט"ח							
אוצר יוניברס*	104.39	102.49	+0.01	+0.01	+0.30	+2.75	+0.42
אילנות גלובוס	98.57	97.76	–	–	+3.49	+27.42	+3.78
דולב	693.33	680.51	-5.11	-0.75	-0.36	+2.48	+0.38
חוחית	449.15	440.91	-3.10	-0.70	-0.54	+0.59	+0.09
מגד	707.93	702.01	-4.38	-0.62	-0.35	+2.91	+0.44
מיטב מטח	216.71	214.84	-1.04	-0.48	-0.34	+0.79	+0.12
עובל פקן	135.07	134.40	-1.27	-0.93	-0.73	+1.69	+0.26
פיא עבר	124.30	121.99	-0.80	-0.65	-1.67	-6.26	-0.98
פסגות מט"ח	390.82	383.58	-2.13	-0.55	+0.13	+3.65	+0.55
פסגות שלם	134.59	132.12	+0.16	+0.12	+3.15	+13.01	+1.89
צבר	241.47	236.87	-1.30	-0.55	-0.11	+4.81	+0.72
מעורבות							
בריח	1941.66	1905.77	-6.71	-0.35	+0.46	+4.43	+0.67
מעיין	1002.13	994.00	+0.32	+0.03	-0.18	-2.12	-0.33
עמדה כוללת	165.61	164.97	-0.41	-0.25	+0.97	+3.64	+0.55
פזי	5739.56	5634.13	-20.90	-0.37	+0.57	+3.99	+0.60
פסגות יציבה	413.70	411.24	-1.28	-0.31	+0.01	+3.06	+0.46
פסגות משולבת	454.94	446.71	-0.21	-0.05	+1.29	+7.57	+1.12
צופית	529.51	519.77	-1.83	-0.35	+0.44	+2.58	+0.39
תמריץ	70.34	69.83	+0.12	+0.17	+0.26	+0.38	+0.06
מדד ומניות							
אות	2967.91	2949.34	-3.19	-0.11	+0.86	+3.69	+0.56
ברוש	2361.12	2317.37	-3.40	-0.15	+0.78	+5.15	+0.77
תאנה	1087.22	1067.00	-2.46	-0.23	+0.35	+3.22	+0.49
אג"ח קונצרני							
אש	330.45	324.42	-0.38	-0.12	+0.34	+5.41	+0.81
אחריות אג"ח	135.90	133.37	-0.12	-0.09	-0.87	+1.42	+0.22
אייל אגח חברות*	102.57	101.94	-0.01	-0.01	-0.17	+2.20	+0.33
אבירים	91.71	90.94	-0.19	-0.21	+0.14	+0.65	+0.10
אנליסט חברות	207.82	203.91	+0.08	+0.04	+0.13	+2.59	+0.39
אפסילון אגח חברה	91.91	90.78	-0.35	-0.38	-0.74	-8.80	-1.40
הגנה	850.85	841.42	-1.33	-0.16	+0.04	+0.94	+0.14
זנר אבלגון אג"ח שיקלי	98.21	97.74	+0.18	+0.18	-1.65	-2.81	-0.31
כללי אג"ח	151.36	150.14	+0.12	+0.08	+0.91	+6.30	+0.94
מיטב אג"ח המדד הבהרה	105.00	104.09	-0.03	-0.03	+0.28	+4.35	+0.65
מנורה אג"ח להמרה	98.29	97.46	-0.17	-0.17	-0.63	+1.66	+0.25
מדווה	452.89	449.06	-0.40	-0.09	+0.12	+1.76	+0.27
נשואה אג"ח חברות	124.10	123.34	+0.01	+0.01	-0.74	+0.78	-0.12
עמדה שנתב	75.05	74.58	+0.02	+0.03	-0.23	-1.83	-0.28
פיא אור	794.95	790.02	-1.11	-0.14	+0.22	+3.92	+0.59
פיא המפה	282.19	276.95	-0.49	-0.18	+0.05	+0.73	+0.11
קשת	317.29	311.45	-0.65	-0.21	-0.34	-0.89	+0.14
שלדג	173.94	171.37	-0.06	-0.03	-0.21	-0.83	-0.13
אג"ח							
אודרין שקלה	105.61	105.16	+0.07	+0.07	+0.58	+2.85	+0.43
איתן	248.47	243.79	-0.23	-0.09	+1.07	+4.82	+0.72
אפיקים אג"ח	204.98	202.26	-0.11	-0.05	-0.37	+5.72	+0.86
אתרוג	740.29	735.77	-0.08	-0.01	-0.40	+0.99	+0.15
בוזר	133.74	131.94	-0.25	-0.19	-0.10	+1.07	-0.16
בטוחה אג"ח	2221.35	2191.44	-3.21	-0.15	-0.69	+0.57	+0.09
בלוך-רוטשטיין אג"ח	112.49	110.98	+0.21	+0.20	+0.41	+6.70	+1.00
גיא	480.84	474.34	+0.01	–	+0.35	+4.07	+0.61
הילה	397.48	395.90	-0.23	-0.06	+0.64	+4.98	+0.75
הראשון לביא	164.29	162.03	-0.36	-0.22	+0.50	-0.89	-0.14
חלמיש	223.64	221.15	-0.29	-0.13	-0.80	-6.59	-1.04
יער	197.30	195.57	+0.03	+0.02	+0.54	+4.10	+0.62
סימורן אג"ח	117.63	115.23	-0.20	-0.17	-0.42	-0.86	-0.13
עמינל אג"ח	96.08	95.30	-0.08	-0.08	-0.08	+1.88	+0.29
פיא אופיר	431.72	429.22	-0.37	-0.09	+0.51	+4.19	+0.63
פיא יהונה	170.59	167.47	-0.18	-0.11	+0.96	+2.26	+0.34
פיא שמיר	1038.01	1019.02	-0.01	–	+0.70	-1.68	-0.26
פיל	209.28	207.25	-0.80	-0.38	+0.03	-0.14	-0.02
צוק	259.11	257.82	-0.07	-0.03	+0.53	-0.82	-0.18
ציון משאבים אגח ומקם	1429.58	1418.52	-1.86	-0.13	-0.80	+0.72	+0.11
קפיטל אג"ח	107.90	107.09	-0.09	-0.08	+0.51	+7.58	+1.13
שחר	171.77	168.60	-0.12	-0.07	+0.64	+4.88	+0.73
שקולה	115.57	114.84	+0.19	+0.17	+0.95	+8.50	+1.26
תשואות-חן	107.29	106.41	+0.06	+0.06	-1.40	–	–
מדד ומט"ח							
אורניה	155.79	151.96	-0.38	-0.25	+0.30	-1.28	-0.20
אלון	1586.01	1556.98	-2.96	-0.19	+0.40	+2.94	+0.44
אשל	553.72	543.44	-0.62	-0.11	+0.61	+4.26	+0.64
גורן	521.01	511.19	-2.02	-0.39	+0.17	+3.52	+0.53
דוברת שרם אג"ח	115.37	113.50	-0.10	-0.09	-0.96	+4.30	+0.65
מבחר	417.17	413.80	+0.10	+0.02	+0.70	+4.84	+0.73
מימד	325.10	322.40	-0.46	-0.14	+0.08	+4.22	+0.63
מלכית	223.04	220.54	+0.08	+0.04	+1.01	+6.59	+0.98
ערמון	147.33	144.65	-0.10	-0.07	+0.49	-2.58	-0.40
פיא נביא	4881.48	4791.65	-14.68	-0.31	+0.58	+3.65	+0.55
פיא סגולה	249.97	245.32	-0.93	-0.38	-0.62	-2.31	-0.36
פסגות כל חודש	103.12	101.17	+0.04	+0.04	+0.79	+0.88	+0.01
שקד	244.49	240.07	-0.18	-0.07	+0.53	-2.40	-0.37
75% אג"ח מדינה							
אמין	838.21	822.81	+0.02	–	+0.55	+5.37	+0.80
אוצר אג"ח מדינה	114.52	112.43	-0.03	-0.03	+0.69	+4.93	+0.74
אחריות אג' מד'	316.51	312.38	+0.33	+0.11	+0.54	+3.89	+0.59
אלמוג	306.03	300.32	-0.26	-0.09	+0.64	-4.07	-0.63
אנליסט אג"ח	303.40	299.24	-0.31	-0.10	+0.62	+3.07	+0.46
אפסילון אג"ח	142.29	140.62	-0.05	-0.04	+0.23	-0.75	-0.11
בטוחה אג"ח מדינה	1754.89	1731.26	-0.23	-0.01	+0.77	+4.00	+0.60
גבע	309.33	305.17	+0.24	+0.08	+0.78	+2.88	+0.44
דוכס	179.12	177.15	+0.09	+0.05	+0.91	+4.98	+0.75
דרור	907.34	891.49	-0.29	-0.03	+1.53	+12.46	+1.81
הון אג"ח מדינה	107.81	105.92	-0.84	-0.79	-0.75	-4.57	-0.71
זוהר	369.81	364.84	-0.24	-0.07	+0.65	+4.76	+0.71
זיו	451.55	445.38	-0.31	-0.07	+0.72	+3.72	+0.56
י.ל.ר. אג"ח מדינה	107.49	105.63	+0.02	+0.02	+0.91	+3.20	+0.48
יובל	537.99	535.85	-1.05	-0.20	+0.68	+4.42	+0.66
יערה	435.98	434.29	-0.01	–	+0.99	+5.49	+0.82
כללי אג"ח מדינה	363.88	357.44	-0.21	-0.06	+0.75	+6.54	+0.97
לשם	1115.75	1103.14	-1.60	-0.14	+1.25	+4.21	+0.63
מבטח	1261.35	1251.04	-0.19	-0.02	+0.77	+4.20	+0.60
מיטב אג"ח	3605.51	3574.90	-3.88	-0.11	+0.56	+3.66	+0.55
מרום	4495.46	4458.20	-0.97	-0.02	+0.74	+4.10	+0.62
מרכזית אג"ח מדינה	111.29	108.57	+0.17	+0.17	+1.71	+4.87	+0.73
נשואה אג"ח מדינה	1009.89	1003.75	+0.30	+0.03	+0.79	+5.47	+0.82
סיגמא אג"ח מדינה*	106.59	105.25	-0.02	-0.02	+0.54	+5.52	+0.83
סלע	1036.69	1027.83	-1.66	-0.16	+0.53	+3.72	+0.56
סנונית	490.01	484.66	+0.43	+0.09	+1.13	+5.59	+0.84
ספנות אג"ח מדינה	110.82	110.43	-0.05	-0.05	+0.41	+4.18	+0.63
עמדה אג"ח מדינה	887.64	879.86	-1.28	-0.15	+0.32	+1.67	+0.25
עפרוני	432.24	424.34	+0.06	+0.01	+0.86	+2.25	+0.34
פיא צמיד	3412.81	3349.86	-4.28	-0.13	+0.48	+3.40	+0.51
פיא שפע	193.08	191.40	-0.26	-0.14	+0.88	+2.74	+0.41
פיא תרשיש	144.33	141.69	-0.06	-0.04	-0.75	-3.89	-0.60
פסגות מדד	404.28	396.83	-0.69	-0.17	+0.64	+5.20	+0.78
פסגות מלכ"ר	330.85	328.01	-0.29	-0.09	+0.62	+2.72	+0.41
פסגות תאגידים	395.12	387.99	-0.58	-0.15	+0.59	+5.46	+0.82
צמיחה אג מד'	1478.69	1458.76	-1.57	-0.11	-0.23	+3.39	+0.51
שבי"ט	522.49	512.76	-0.36	-0.07	+1.06	+4.97	+0.75
שחף	147.92	147.41	+0.03	+0.02	+1.03	-1.35	-0.21
תמר	794.46	779.84	-0.23	-0.03	+0.91	+3.24	+0.49
תפוח	530.15	527.29	-0.34	-0.06	+0.63	+4.14	+0.62
שיקלית							
אנליסט כספים	108.85	108.56	+0.32	+0.30	+1.16	+8.55	+1.26
חץ	409.54	409.54	+1.28	+0.31	+1.31	+8.75	+1.29
כללי זמיה	120.72	120.72	+0.37	+0.31	+1.30	+11.21	+1.64
להק ישער	126.43	126.11	+0.41	+0.33	+1.15	+9.06	+1.34
פיא הליפין	363.33	362.43	+0.80	+0.22	+0.96	+8.81	+1.30
פסגות כל יום	155.49	155.10	+0.39	+0.25	+1.11	+8.93	+1.32

מסנני מים של 'עמיעד' סייעו להתגבר על סתימות בארה"ב

מאת **נוגה קונן**

מסנני מים שפותחו ע"י חברת עמיעד מערכות סינון סייעו לצוותי מחקר אמריקנים להתגבר על צדפה אשר איימה לסתום את כל מערכות ההשקיה המקבלות מימיהן מאגמים גדולים בצפון ארה"ב וקנדה.

מתברר, כי צדפה קטנה אשר חדרה לאגמי המים הגדולים בגבול ארה"ב-קנדה דרך נהר המיסיסיפי, גורמת לסתימות במערכות הצנרת ע"י התרבות והקמת מושבות גדולות. כל הנסיונות שנעשו בארה"ב להתגבר על הצדפה, עלו בתוהו, והאמריקנים היו על סף הכרזת הנושא כבעיה לאומית.

"עמיעד מערכות סינון" הציגה בכנס בינלאומי את המסנן המיוחד שלה מסוג ס.א.פ שלהערכתה, מסוגל להתמודד עם הבעיה. בניסויים שנערכו הוכח, כי המסנן מונע ב-100% מעבר זחלי הצדפות למערכות ההשקיה. עקב ההצלחה בניסוי מצפים עכשיו בעמיעד להגדלת המכירות לשנת 95' בתחום זה בארה"ב וקנדה.

هكذا من الأصل

صكا من الاصل

שערי המניות ליום 16.7.95

המניה	שער בנקודות		שינוי בנק'	שינוי ב-%	מחזור באלפי $ נ.ב.	מחזור בש"ח ע.נ.	ה/ב בש"ח ע.נ.
א							
אאודה	3301		+273.0	[illegible]	0.7	66	+316
אביב	191		+49.0	[illegible]			+2000
אביב אג"ח	108						
אבן	965		-22.0	-2.2	6.9	2095	-2439
אבן אג"ח 1	222						
אבדר 1	3.2		-0.2	-5.0	2.4	215421	-387287
אברבך	717	בן			15.5	6337	+1748
אברבך אגח 1	19.6	בן	+1.6	[illegible]	1.3	19693	+62215
אברות	449		+4.0	+1.0	5.6	3688	+6562
אברות אג"ח א	104				19.1	54000	-15274
אגיס אגח 3	372		-3.0	-0.7	12.4	9812	-7019
אגיס אופ'	933				6.4	2004	-582
אגיש	437		+1.0	+0.3			+2500
אגיש אגח א	1	זב					
אגרי	146.5		-2.0	-1.5	2.6	5213	-43426
אדאקום 1	36.5	הפסקת מסחר					
אדאקום אגח 2	13.8	הפסקת מסחר					
אדגר 1	137		-3.0	-2.2	6.4	13780	-35612
אדגר אג"ח 2	137				14.0	30000	
אדגר אלנבי	116.5		+5.5	+4.8	1.6	4000	+4000
אדגר אלנבי אופ א'	6.7		-0.3	-5.0	0.3	12430	-12930
אדווים 1	233	בן			1.4	1003	-219
אדלק 1	232				2.8	2551	-1210
אדלק אופ' 1	98		-3.0	-3.0	9.4	30535	-18135
אדמים 0.1	363114				1.2	1	-1
אדמה	310						
אדשה אופ' 1	84.5		-9.5	-10.0	0.1	500	-9130
אודן	278				4.7	5000	-5000
אומה	139394		+694.0	+0.5			+1
אוורגרין שוקי הון	309				2.1	2000	
אולימפי	587		-12.0	-2.0	1.5	742	-8433
אולימפי אופ' 1	29		-2.0	-6.5	0.2	1830	-18144
אומניק	247		-10.0	-4.0	4.8	8042	-8042
אופיובקל 1	310						
אופירטל	455		+21.0	+4.8	3.1	2000	+4257
אופירטל אגח 1	47.9						
אופטק א 10	4982				1.7	100	
אוסיף אג"ח א	126		+0.5	+0.5	44.0	102602	+115098
אוסיף אג"ח ב	153.5		+1.0	+0.5	47.2	90411	+150000
אוסיף אופ' 1	2255		-34.0	-1.5	2.5	330	-2035
אופטיקה	150.5		-1.0	-0.5	0.3	495	-495
אופים 1	652		-18.0	-2.7	3.3	1500	-3130
אופיר 1	359		+17.8	[illegible]	56.5	46275	+154415
אופנהיימר	242		-2.0	-1.0			-1324
אוקטובה	2679						
אוקי דוק	2786		+14.0	+0.5	1.5	162	+162
אוקיאנה	102		-2.0	-1.7	0.4	1200	-12200
אורבים 1	340				2.5	2150	-4480
אורדע פר'	1719		+4.0	+0.3	30.7	5246	+4267
אורדע פר' אגח 1	130						
אורות	279		+8.0	+3.0	2.9	3005	+8402
אורות אגח א	93.5		+0.5	+0.8	15.8	49542	+70458
אורטל	721				8.9	3620	+4826
אורטל אגח 1	21.6		-4.9	-18.3		405	-10485
אוריאלי	384				17.8	13657	-2537
אוריאלי אופ'	31.8		-1.0	-3.0	0.6	5374	-957
אורלייס	414		+10.0	+2.5	75.3	53457	+109585
אורמת אג"ח ד	96	בן		-0.2	34.4	105209	-3306
אורמת אופ' 5	397				8.5	6306	-3456
אורקים	4139		+41.0	+1.0	4.2	300	+750
אחדים אופ' ט	1529		+30.0	+2.0	21.2	4083	+4135
אחיסם	421	בן	+16.0	+4.0	8.8	6123	+13060
אטומר	522		-22.0	-4.0			-1008
אי.סי.אקס	278				0.2	199	-199
אי.סי.אקס. אג"ח	138						
אי.סי.אקס. אופ' 1	11.8			-0.2	0.4	9880	-18079
איגאטי	637				0.4	200	+1208
איגוד אג"ח ב'	398		+2.0	+0.5			+50008
איי.אי.אם	255		+6.0	+2.5	65.4	75356	+78395
איכות	385				2.6	2000	
איכות אופ' 1	1	בן					-21968
אילון בטוח	477	בן	-51.0	-10.0	3.2	1962	-2092
אילן גז	456	בן			1.9	2210	+105
אילן גז אג"ח	101		+1.0	+0.8	1.7	5000	+58000
אימקו 1	480		+7.0	+1.5	8.8	5400	+16135
איגוד-גמא 1	2866				26.8	2746	-2236
איגוד-גמא 5	2740				21.2	2269	-2346
אינטרקוסמא	959	בן			6.1	1077	+194
אינטרקוסמא אגח 1	59.5		-3.0	-5.0	0.2	1069	-5030
[illegible]	[illegible]		[illegible]	[illegible]	[illegible]	40363	+44363
אירון ביטוח	370				2.3	1845	-1845
אירון ביטוח אג"ח א	210						
אל איי אם אם	340				0.1	69	-69
אל איי אם אם אופ	28.4		+1.4	[illegible]			+9862
אל קוים	559		+8.0	+1.5	4.8	2587	+4202
אל קוים אג"ח א	118		+0.5	+0.5	1.7	4195	+33582
אלביט אופ' 2	18768		+80.0	+0.8	37.8	3032	+927
אלבן	230						
אלבן אג"ח א'	76			-0.2	0.3	1027	-98973
אלבן אופ' 1	1.2	בן	+0.2	[illegible]		8275	+173552
אלגד 1 ש'	4132		-31.0	-0.5	28.9	3005	-1495
אלדן-סק	45.5	בן	-3.6	-7.2	1.0	6709	-13248
אלה	367		-12.0	-3.2	1.1	847	-847
אלה אגח א'	104		+0.5	+0.3	1.0	5000	+15000
אלומאור	235				5.2	6515	+485
אלומות 1	11483				1.7	43	-87
אלוני 1	240		+16.0	[illegible]	0.9	1070	+1070
אלוני אופ' 2	77		-4.0	-5.0	0.7	2529	-3377
אלוני חץ	81	בן	+1.0	+1.3	8.0	28880	+22025
אלוני חץ אג"ח א	104.5		-2.0	-1.7	0.9	2500	-2500
אלייאם	1842				15.8	4455	-240
אלייזק תעשי 77	357	בן	-27.0	-7.0	2.4	2000	-2999
אליבוב	350		-2.0	-0.5	0.3	250	-250
אלעד 1	122.5		-0.5	-0.2	4.7	11346	-15889
אלעד אג"ח ב	97.5		+1.0	+1.3	4.6	14000	+40000
אלעד אגח א	139		-0.5	-0.2			-20000
אלעד אופ' 3	40.5		-4.5	-10.0	3.6	25931	-42837
אלקו צריכה אגח 2	663				35.6	15776	-4124
אלקו תעשיות	6146		-62.0	-1.0	27.4	1311	-1530
אלקטרה 1	8104				0.8	30	-64
אלקטרה אגח 4	275				18.7	20000	
אלקטרה צריכה	2631				35.2	3930	-2955
אלקטרוניקס לוין	815		+72.0	[illegible]	0.9	330	+330
אלרוב	1670				18.6	3281	-681
אלרון אופ' 2	4727	בן			6.5	401	+99
אלרן 1 ש'	3963				13.0	961	+811
אמביל	574		+6.0	+1.0	10.3	5250	+3754
אמיטק	400		+1.0	+0.3	3.4	2500	+1858
אמנות	952				3.2	1000	
אמנת אגח 1	480		+1.0	+0.3	3.1	1923	+1954
אמפא השק' 0.5	99952				26.2	77	
אמת מיחשוב	594	בן	+13.0	+2.3	8.1	4000	+10450
אנאסי	499				9.1	5386	
אנגיל סלמה	8455		+166.0	+2.0	1.5	51	+51
אנגל בנייה	531		-5.0	-1.0	20.7	11471	-12749
אנגל בנייה אג"ח א'	129		-0.5	-0.5			-5247
אנגל מסחר	160	בן	+4.5	+3.0	3.2	5905	+6391
אנגל מסחר אג"ח	99				0.3	1013	
אנגל מסחר אג"ח ב'	63.5		+0.5	+0.5	8.3	38341	+66659
אנגל מסחר אופ' 2	50				1.2	7000	
אנליסט	695		-7.0	-1.0	2.9	1245	-5396
אסיוני	854		+8.0	+1.0	27.0	9301	+11590
אסיוני אג"ח	72.5		-3.5	-4.7	4.9	20000	-154000
אסיוני אופ 1	2.6		-0.1	-2.0		880	-23905
אספיר	2224	לא נסחר					
אסף 1	424	הפסקת מסחר					
אסף אג"ח א	112.5	הפסקת מסחר					
אפליקום	545				1.7	907	+593
אפליקום אופ 1	44.7		-2.8	-6.0	0.1	700	-3846
אפק	283		+1.0	+0.3	12.0	13325	+2455
אפריקה אג"ח 2	496						
אפריקה אופ' 7	68687		-869.0	-1.2	47.9	205	-152
אקסטרא	322		+1.0	+0.3	9.4	8596	+2154
אקסטרא אופ' 1	1	בן					-43677
אקטלנם	1168		-12.0	-1.0	5.8	1251	-1251
אקרשטיין 1	1133				26.7	6921	-174
אקרשטיין 5	1836				57.6	16346	+16639
אקרשטיין תעש אגח ב	121.5		-0.5	-0.2			-50000
אר אס אל	520		-16.0	-3.0	7.2	4042	-16643
ארגמן 0.8	382				3.8	2935	-1835
ארדיטי	813		-12.0	-1.5	2.7	964	-2760
ארדיטי אג"ח א	100				34.0	100000	
ארדיטי אופ 1	63.5	בן			2.1	9580	-1916
ארזים 1	206				8.5	12118	
ארזים אג"ח 1	174		-2.0	-1.0	2.1	3570	-2570
ארית 1	276	בן	-11.0	-4.0	7.0	7465	-51547
ארית אג"ח 1	52.5				33.8	109380	+23841
ארלדן	1339				14.8	3250	+3717
ארמל	170.5		+4.0	+2.5	4.7	8049	+14553
אשד דוב 0.5	493	בן	+45.0	[illegible]	15.5	9267	+16684
אשטרום נכסי	409		+2.0	+0.5	16.0	11513	+15487
אשטרום נכסי אג"ח	125				2.1	5000	-3625
אשטרום תעשי	610				49.6	23914	-3739
אשטרום תעשי אג"ח	131.5		-2.5	-2.0	4.1	9064	-9064
אשכל	428		-4.0	-1.0	2.4	1629	-4078
אשקלד אג"ח א	95		+0.5	+0.5	12.8	39500	+106500
אשפה 1	189						
ב							
באומל	428		-13.0	-3.0	5.1	3500	-2504
בגרש	223	בן	-1.0	-0.2	0.4	555	-736
בדיש אג"ח א	75		+3.0	+4.5	1.3	5000	+218110
בדיש אגח	4.5			+1.0		1600	+16760
בולס	191	בן	+1.0	+0.5	14.5	22332	+33573
בולס אג"ח	208				0.4	519	-519
בולס-גר	254	בן					+512
בולס-גר אג"ח א'	70.5				3.3	13550	-4050
בונגוד	279				0.5	552	
בונגוד אופ	13.4		+1.2	[illegible]	0.5	11150	+2046
בזי תיכון	558	בן	-62.0	-10.0			-5820
בזי תיכון אופ' 1	46.6	בן	+2.2	[illegible]	0.2	1545	+1286
בזק אופ' ב	224		-9.0	-4.0	56.8	74574	-334853
ביל	505						
ביל אג"ח	104		-1.0	-1.0	3.6	10300	-10300
ביטור	595		+28.0	[illegible]			+751
ביטור אופ 1	54.5		-0.5	-0.5		66	-66
בילכסמי משכנתאות	45016		+1417.0	+3.3	1.7	11	+11
בירי	213		+7.0	+3.5	0.6	769	+13425
בירי אופ' 1	38		+0.6	+1.5	0.1	1000	+1000
בירון	167.5		+3.0	+1.8	28.5	50000	+41846
בירון אופ' 1	9.5		-0.5	-5.2		975	-18153
בית הזהב 1	288				5.2	5327	-240
בית הזהב אג"ח 1	195						
בלכון 1	553		-3.0	-0.5	1.5	779	-892
בלכון אופ'	304				5.6	8077	+3307
בלוטין	1196		-9.0	-0.7	7.4	1812	-1445
בלוטין אג"ח א'	87		+0.5	+0.5	0.8	2675	+12675
בלוטין אופ' 2	589				18.3	9145	-5266
בלדן	1214	בן	-135.0	-10.0			-11140
במעסק	107						
במעסק אג"ח א	103				7.0	20000	+20000
בן יקר גת 1	1634		+4.0	+0.3	2.2	408	+338
בן יקר גת אג"ח ב	39.5		+0.7	+1.8	4.1	30403	+40903
בן יקר גת אגח א	87.5	בן	+2.5	+3.0	10.8	34257	+34800
בן יקר גת אופ' 1	418						
בן יקר גת אופ' 2	399		-4.0	-1.0			-334
בזן 2 5	55196				4.9	26	+19
בר	253		+21.0	[illegible]	17.2	19991	+89589
בר אג"ח א	70.5		+2.0	+3.0	5.1	21080	+232655
בר סול	47.3	בן	+2.3	[illegible]	1.7	10829	+12500
ברזק 1	238		+1.0	+0.3	1.6	2080	+2000
בריל	151.5		+3.5	+2.5	19.8	38460	+98540
בריל אופ' 1	19			-0.2	1.3	20000	-3283
ברזל	138.5		-1.5	-1.2	1.0	2122	-2054
ברן 1	2385				47.8	5890	+1060
ברנר	148.5	בן	+7.0	[illegible]	4.1	8188	+6312
ברנר אופ 1	40	בן			1.6	11553	+9042
ברנביץ 1	752	בן			5.8	2250	+2592
ברנביץ אג"ח	124.5		+1.5	+1.3			+14500
בריגד	220	בן			0.9	1235	+145
ברק	674		-3.0	-0.5	0.5	200	-280
ג							
גב-ים 0.1	31881				15.2	144	+397
גב-ים 0.5	31154		-394.0	-1.2	19.6	185	-394
גב-ים אג"ח 1	174.5	בן	+2.0	+1.3	5.9	10000	+3000
גבור סברט	186.5				5.5	8655	-8655
גבעות	2.4				1.4	168271	-39019
גולד בונד	2005		-41.0	-2.0	6.4	941	-882
גולף	802		+20.0	+2.5			+500
גולקס	179		+2.5	+1.5	2.6	4199	+12607
גזית	512		+3.0	+0.5	3.3	1919	+2924
גזית אג"ח א'	283				9.6	10000	
גזית אג"ח ב'	110.5		-1.0	-1.0	13.2	35000	-23985
גזית אג"ח ג'	79.5				28.7	106232	
גזית אופ' 1	274	בן	+3.0	+1.3	3.3	3490	+2996
גזית אופ' 4	113.5		+2.0	+2.0			+1145
גיבור סבר	349		+13.0	+3.8	2.1	1765	+46312
גיבור סבר אגח 1	91		+3.0	+3.3	14.5	53426	+215648
גיבור סבר אופ' 2	118		+38.5	[illegible]	0.5	1439	+25080
גילין שדה	316		-2.0	-0.5	0.2	227	-227
גילתק	460		+2.0	+0.5	2.5	1570	+5430
גילתק אופ'	71		-12.5	-15.0	2.0	8167	-30375
גלבוע עץ	174.5		-2.0	-1.2			-13000
גלקום	137.5	בן	+9.0	[illegible]	6.8	14454	+143529
גלרן 1	873		-18.0	-2.0	4.6	1533	-2406
גמא	412		+16.0	+4.8	0.1	63	+694
גמא אגח 1	1	בן	-1.5	-71.3			-44205
גמאטרוניק	746		+22.0	+3.0	1.4	569	+6202
גמביט	123	בן	+5.0	+4.3	1.8	4337	+2583
גן שמואל	439		-3.0	-0.7	31.4	21020	-9027
גן שמואל אגח 2	20.9		+1.9	[illegible]	0.2	2159	+32250
גרופית	304	בן			1.0	1000	+280
גרין	311		-1.0	-0.2	0.3	250	-500
גרינברג	370		-10.0	-2.7	2.0	1618	-3448
גרנית אגח 1	109.5		-2.0	-1.7	5.6	15000	-72509
גרנית אופ 2	86.5		-2.5	-3.0	6.2	14376	[illegible]
ד							
דובק מבחר מ	12937				4.4	100	+38
דובק מבחר ש	12652	בן	-96.0	-0.7	12.7	294	-231
דוברת שרם	538		+16.0	+3.0	24.9	13604	+14467
דוברת שרם אגח א'	91	בן	-0.5	-0.5	5.8	18059	-23159
דוברת שרם אופ 2	4.2		+0.2	[illegible]		1085	+174506
דוברת שרם אופ 3	280		-5.0	-1.7	0.4	429	-429
דולב	116.5				1.7	4291	
דולב אג"ח א'	99			-0.2			-50800
דומיקאר	495		-10.0	-2.0			-10370
דומיקאר אג"ח א	111		+0.5	+0.5			+50000
דוניר	434	בן	-3.0	-0.7	1.5	1000	-4708
דורמה	89				4.1	13430	+420
דורי הנדסה	203		+10.0	[illegible]	2.0	2873	+63271
דורי הנדסה אג"ח א	80			+0.3	2.5	9002	+10998
דורי הנדסה אגח 1	1	בן					-348036
דליה 1	939	בן			1.1	358	-44
די סי אל	701				13.8	5786	+4740
דיג	470		-11.0	-2.2	3.2	2000	-4924
דיגל תכשיטים	161		-7.5	-4.5	4.0	7350	-32350
דיסקונט השקי	19432		-49.0	-0.2	40.4	611	-717
דלק הפקות 1	2.9		+0.1	+7.5	43.5	4404763	+10236007
דלק ח. נפט 1	2452		-102.0	-4.0	5.9	703	-695
דלק מערכות	167				12.9	22713	+5607
דלק קידוחים	3.8	בן	+0.2	+4.3	3.3	255627	+560148
דלתא-גליל 1	1577		+8.0	+0.5	23.1	4300	+4360
דלתא-גליל 3	1556				5.3	1000	+808
דד	1713				7.7	1315	-2315
דן רכב	327		-10.0	-3.0	0.8	730	-10854
דן רכב אג"ח א	114.5		+0.5	+0.5			+120000
דנאל	1468		+7.0	+0.5	28.4	5683	+7813
דנאל גרופ	64.5		-2.0	-3.0	2.2	10000	-56943
דנאל גרופ אג"ח 2	50.5		+0.5	+0.8	5.4	31439	+420000
דנאל גרופ אג"ח א'	56.5						-41464
דנאל גרופ אופ' ב'	1	בן					-211630
דנבאר 1	2689				4.4	480	-117
דנבאר אג"ח	215						
דנבאר אג"ח ב	126.5				38.7	90000	+46546
דנבאר סכבר	2702		+234.0	[illegible]	0.6	68	+68
דנבאר סכבר אג"ח	184		+0.5	+0.5	2.7	7500	+30100
דנבאר משאבים	4764		-48.0	-1.0	15.4	951	-1623
דנחה	162				0.6	1000	
דנלי 1	872		+25.0	+3.0	0.9	300	+380
דנקר 1	1350				4.1	881	-556
דנקר אג"ח	165		+1.0	+0.5	0.7	1312	+7732
דנקר אג"ח 2	99				8.4	25800	-25000
דססקי	1355		-21.0	-1.5			-566
דסידן	367		-2.0	-0.5	0.4	287	-287
דסידן אופ 2	223				1.2	1538	
דפרון 1	2131				4.9	674	+53
דפרון אג"ח 1	184						
דרבן	1795	בן			26.8	4382	-3207
דרבן אג"ח א	124.5						
דריה אופ'	351				59.9	50126	-3361
דרלן	162		-6.5	-4.0	2.6	4666	-2621
דרגו 0.1	163.5		-8.5	-5.0	7.1	12667	-27430
דשנים 0.1	1209	בן	-9.0	-0.7	3.6	881	-1420
דשנים 0.5	1136				5.8	1500	-840
דשנים אופ' 1	224	בן	-26.0	-10.2	0.7	900	-1968
ה							
הד ארצי	585		-4.0	-0.7	9.7	4879	-5001
הד ארצי אופ' 1	36.4				0.4	3296	-3168
הדר 1	708		-2.0	-0.2	39.4	16358	-6444
הדר 5	643		-7.8	-1.0	32.9	14596	-17182
הכשרה ביטוח	144		+3.0	+2.0	0.6	1153	+51952
הכשרה ביטוח אגח א	80						
הכשרה ביטוח אופ 1	13.4		+0.2	+1.3	1.1	25100	+20004
הכשרת הישוב אגח 6	190.5				19.5	30000	+7900
הנלס	593				120.1	59500	-57800
הספקה-הראל 1	1461	בן			11.8	2374	+326
הספקה-הראל 5	1434				15.6	3193	-1193
הספקה-הראל אגח	212				5.1	7000	-7000
ו							
וולפסון 0.1	71344		+1399.0	+2.0	1.9	8	+8
וולק	225		+2.0	+0.8			+2000
וולק אג"ח 1	169.5		-1.5	-1.0	0.6	999	-3378
וידאומטריקס	92.5	הפסקת מסחר					
וידאומטריקס אופ' 1	2.8	הפסקת מסחר					
וישלון 1	440		-4.0	-1.0	3.0	1000	-2000
וישלון אג"ח א	82				5.7	20320	
וישלון אופ א	3.2		-0.4	-16.0		300	-5874
ויליאר	709		-2.0	-0.2			-762
ויליאר אג"ח	106.5						
וילי-וד	479				3.6	2195	-1950
וילינר	100.5		-0.5	-0.5	1.7	5098	-52128
וילינר אג"ח	63.5			-0.2	4.3	20000	-74668
ולפמן תעש 1	457				29.7	19121	+2208
ולפמן תעש 5	415		+2.0	+0.5	29.4	20833	+7338
ורדינון 1	16448				3.7	66	+84
ורדינון אג"ח אופ'	110.5						
ורדינון אגח א	133		+1.5	+1.0			+5000
ורדינון אופ' 3	7230	בן	+311.0	+4.5	1.5	62	+76
ז							
זהבי	220		-1.0	-0.5	3.5	4622	-5622
זהר נעשי 1	388		-1.0	-0.2	1.0	771	-10000
זוקו	162.5		+0.5	+0.3	5.1	9267	+4480
זין	379		-1.0	-0.2	7.6	5921	-3689
זיקה 1	1753	בן	+55.0	+3.3	1.2	200	+10900
זיקה 5	1682		+25.0	+1.5	0.9	155	+10105
זיקית 1	3838		-39.0	-1.0	20.9	1403	-2297
זיקית 5	3630		+54.0	+1.5	4.8	388	+388
זלר אבלמן	898				26.3	8619	+5235
זלר אבלמן אגח ב	98		+0.5	+0.5	13.5	40500	+115100
זלר אג"ח א	107.5		+0.5	+0.5	5.1	14057	+31643
זלר אופ'	1	בן					-304
זמלכל 1	257		+6.0	+2.5	5.2	5931	+51220
זמן	388				19.3	14640	+5740
זת	173	בן			0.4	590	+820
זת אופ 1	13		-1.8	-12.5			-16183
ח							
ח אלקטרוניקה	332		+7.0	+2.0	2.3	2861	+2652
ח אלקטרוניקה אופ	71			+0.3	1.0	3947	+1987
חבכו	3049		+145.0	[illegible]	5.7	550	+1450
חבס אג"ח 1	85		-1.5	-2.0			-46361
חגיי 1	381				4.9	3785	-1697
חגיי אג"ח א	138						
חגיי אג"ח ב	96.5		+0.5	+0.5	4.1	12511	+119800
חגיי אופ' 1	69.5		-3.5	-4.7	0.4	1547	-1547
חד שמבה	444		+5.0	+1.3	16.6	11010	+22092
חוף האלמוג 0.1	1532				3.5	671	-224
חנורה	192				14.9	22780	+31074
חיין	119						
חירון 1	9191		+180.0	+2.0	1.2	38	+108
חירון 5	8477				5.8	200	+150
חל שירותים	2948		+22.0	+0.8	1.2	121	+64
חל שירותים אגח	131.5		-0.5	-0.5	6.7	15000	-19734
חל שירותים אגח 2	127		+0.5	+0.5	1.3	3000	+22000
חל שירותים אגח 3	110.5		+0.5	+0.3			+30000
חמישה יוד 1	399		-3.0	-0.7	1.6	1199	-4757
חמישה יוד אג"ח 2	81.5		-1.8	-1.5			-8875
חנל אופ' ה'	1.6	בן			1.7	304156	-316721
חנל אופ' 1	1	בן					+13864886
חסון	325				79.8	72121	-3184
חסין אש	1308				21.6	4844	+899
ט							
טוביאס	391		-21.0	-5.0	5.3	4000	-6305
טופטוד	526		-11.0	-2.0	24.8	13831	-13833
טופטוד אגח 1	24.9		-19.2	-43.5		200	-6124
טופלין 1	326		-3.0	-1.0	13.1	11833	-17143
טופלין אג"ח א	90	בן			3.9	12615	+13444
טופר	97	בן	+0.5	+0.5	2.1	6215	+7304
טופר אג"ח 1	46.2		+0.6	+1.3	20.0	126968	+136001
טופר אופ 2	38.9		+3.5	[illegible]	2.0	14740	+11157
טיב	504				0.4	131	-131
טיבון ניל אחזקו'	223	בן	-1.0	-0.2	4.0	5276	-5045
טבס	951		+12.0	+1.3	22.3	6883	+14417
טבס אופ 1	107				6.9	18825	-16759
טכנופלסט	957				2.2	671	-646
טכנופלסט אופ 2	449		+28.0	+4.8	0.7	465	+1354
טל בכלים	305		+26.0	[illegible]	12.1	11613	+53633
טל בכלים אגח א	56				6.9	36100	-30600
טל בכלים אופ 2	74.5		+4.5	[illegible]	0.8	3100	+13723
טלדור	605	בן	+3.0	+0.5	11.8	5737	+6913
טלדור אופ' 1	52.5				1.5	8252	-9285
טלסיס	1249		+12.0	+1.0	38.7	9116	+12353
טמבור	799		+6.0	+0.8	34.8	12801	+19219
טנא	289		-1.0	-0.2	0.6	794	-794
טעם ישראל	691		-7.0	-1.0	7.8	3334	-7166
טפחות מבנב 1	169551		+3325.0	+2.0	1.7	3	+108
טריקוט	275		-7.0	-2.5	0.8	900	-7824
טרדיאינב	1714				2.5	420	+420
י							
יואל	240		-2.0	-1.0	3.3	4000	-4000
ידע מחשבים	1076				11.0	3005	+2620
ידע מחשבים אופ	66		-3.5	-5.0	1.3	5988	-11554
[illegible]	[illegible]		[illegible]	[illegible]	[illegible]	6875	-46296
[illegible]	119.5		[illegible]	[illegible]			-78140
ידפו אופ' 1	3.9		+0.4	[illegible]	0.1	8206	+118304
יהודה	486				7.6	4567	-7386
יואל אג"ח 1	161		-2.0	-1.2	1.6	2983	-22316
יואל אג"ח 1 א'	161		-7.0	-4.2	0.8	1428	-64487
יואל אופ' 3	12.2		-1.3	-10.0	1.6	38967	-176048
יבל הנדסה	128		-1.0	-0.7	0.9	2800	-2000
יוחה	1489		-4.0	-0.2	0.3	63	-63
יונה מלונות	559				3.9	2050	-2049
יונה מלונות אגח	108.5				10.4	28265	+3308
יוניטאר 1	1280	בן	+40.0	+3.3	0.5	125	+190
יוניטאר 5	417		-17.0	-4.0	4.8	3386	-3386
יוניברס	380		-17.0	-4.2	1.5	1185	-1185
יוניקוד 1	113		-6.0	-5.2	1.2	3000	-6507
יוניקוד 5	104	לא נסחר					
יוניקוד אגח 1	140		-1.5	-1.0	4.7	9800	-6390
יוסי טורס	178.5		+1.0	+0.5	2.7	4474	+4526
ילד	525						
ים סוף	531		-3.0	-0.5	14.2	7841	-7836
ים תיכון	192.5		-3.5	-1.7	4.1	6239	-6909
ים תיכון אג"ח	68			-0.2	6.8	29410	-54666
יסקל	1055		+23.0	+2.3	18.1	2886	+2456
יעד 1	566				63.2	32804	-9279
יעד אג"ח א'	123.5		+0.5	+0.5	1.1	2533	+97467
יערא 1	1689						
יעסור 1	125.5				3.6	8453	-1663
יעסור אגח א'	52.5		-0.5	-0.5	0.3	1508	-1495
יעסור אופ' 2	9.1						
יעקבוביץ	163.5		-0.5	-0.2	0.6	1800	-1000
ישאורה	930				25.1	7943	+4166
ישאורה אג"ח	208		-1.0	-0.5	7.1	10000	-19820
ינא אג"ח 4	221		+2.0	+0.8	19.6	26090	+59001
ירדן 0.1 א	562	בן			4.9	2547	+270
ירדן אג"ח 2	99		+0.5	+0.5	3.0	8972	+11000
ירדן אופ' 5	362				8.3	6757	-5929
ירושלים	198				5.6	8301	-3494
ירושלים אג"ח 16	135.5	בן	+8.0	[illegible]	2.7	5875	+4555
יש גד	65	לא נסחר					
ישפק הון	127.5						-9038
ישפרו 0.1	2875	בן	-89.0	-3.0	4.9	500	-556
ישראלום 1	1962		-10.0	-0.5	4.0	601	-1601
ישראלום אג"ח	221						
ישרס 1	5334		-13.0	-0.2	4.2	229	-98
ישרס 5	4987						
ישרס אג"ח א'	198				24.7	38200	-18200
כ							
כבלי ציון 1	443		+8.0	+1.8	28.9	19157	+80810
כבלים אג"ח 1	135				43.8	95396	
כבלים אופ' 3	330				4.1	3625	+2434
כדורי	325				0.2	170	+30
כדורי אופ 1	18		+1.2	[illegible]	0.1	2300	+16366
כהן בני	187.5		-1.0	-0.5	1.1	1676	-615
כהן בני אופ' 1	1	בן					-9912
כהן ח.ח.	378						-1400
כהן ח.ח. אגח 1	58.5				1.0	4893	+4893
כהן פיננסים 1	563	בן			29.8	15547	-10401
כיוס צר	394		-13.0	-3.2	7.4	5500	-16750
כיתון אגח א	137		-3.0	-2.0	3.7	8030	-33030
כלל ישראל 50	7605				2.6	100	+41
כלל מוטור 1	9512		-72.0	-0.7	14.3	442	-637
כלל מוטו' אגח 1	160						
כלל רשתות 0.1	36758		-942.0	-2.5	3.4	27	-56
כלל תעש' אגח 8	179.5				115.3	188802	+92136
כמוסל	407		+12.0	+3.0			+4800
כמוסל אגח 1	34.4				0.9	7829	-1894
כפיים	1198				20.4	5000	-3741
כפיים אגח 1	85						
כרות	267		-1.0	-0.5	3.1	3460	-3460
כרות אופ' 1	45.7		+1.2	+1.8	1.2	7772	+110240
כפריה	1407		-29.8	-2.0	9.6	2000	-3346
כפריה אג"ח א	88.5			-0.2	2.4	7865	-23078
כץ אג"ח	49		+1.5	+3.3		6	+39250
כץ תעשיות	110	לא נסחר					
כרמל 1	606	בן	+7.0	+1.3	3.7	1772	+1215
כרמל ש"ה 3	274		-1.0	-0.2	0.6	600	-846
כתר פי"ן 1 ש"ח	545		-6.0	-1.0	3.7	2000	-2000
ל							
לאומי משכ	49949				8.5	50	+13
לאומי משכ אגח 154	114		+0.5	+0.3	34.2	88106	+38106
לאומי משכ אופ' 1	16824		-843.0	-5.0	4.2	77	-77
לבידי אשי	2039				3.7	534	
לבידי אשי אגח 1	178.5						
לבידי אשי אגח 2	127.5		-0.5	-0.5	7.1	16250	-11444
לבלב	1001				3.4	1000	-1013
לבן	402				1.9	1370	-1365
לבן אופ 1	64				1.9	8856	+7756
לודזיה 0.1	1344		-34.0	-2.5	2.1	466	-634
לודזיה 0.4	1221		-6.0	-0.5			-6031
לוזוטל	151.5	לא נסחר					
לוזוטל אופ' 1	5	לא נסחר					
לוחות הגליל	80	בן	-9.0	-10.0			-9367
לוחות הגליל אג"ח	85		+1.5	+2.0	11.7	40440	+47226
לוי	139		-1.0	-0.2	15.3	18749	-3466
לוי אג"ח א	82				14.0	50000	
לוי אופ' 1	13.9				0.3	6697	+27739
לויינשטיין	821		-2.0	-0.2	1.2	442	-442
לומיר 1	3253	בן	+16.0	+0.5	7.8	703	+1481
לנטיק מסחר	289				0.2	200	-200
לנטיק מסחר אג"ח א'	78						
לנטיק תעש	212		+3.0	+1.3	2.2	3000	+5070
לנטיק תעש אג"ח א	79		+1.0	+1.8	9.2	34199	+65000
ליבר	601	בן			1.3	631	-119
ליבר אופ' 1	23.5				0.3	3456	
ליבד	952	בן			7.8	2421	-2687
ליבד אג"ח 1	126.5						-4500
לידן 1	1641		-139.0	-7.7	29.6	5231	-16219
לידן אופ' 1	755	בן	-180.0	-19.3			-38229
לידר	595	בן			6.1	3010	-71
לידר אגח ב'	343				2.7	2344	
לידר אגח ב'	11.2		+1.5	[illegible]	0.5	12778	+25148
ליורים	136.5		+6.5	[illegible]	0.3	588	+25356
ליפמן	1667				16.0	2957	+3390
ליפסקי 1	2344		-12.0	-0.5	10.7	1340	-1706
ליפסקי אג"ח א	124		-0.5	-0.2			-67934
ליפסקי אופ' 1	380		-4.0	-1.0	0.5	378	-2515
ליפשיץ 5	141.5		-2.0	-1.5	6.3	13082	-5672
לירן 1	1992				28.6	4213	-1078
לירן אגח א'	98.5		+1.0	+1.0	97.4	290500	+193500
לכיש 1	2779				0.9	99	
לפונס	529				0.5	291	-291
לפידות	129.5		-3.0	-2.2	31.2	70698	-129354
לפידות אגח 1	71	בן	-11.5	-14.0	1.3	5524	-78465
לפידות אג' 1	89		-4.0	-4.5	2.6	8712	-84725
לפידות יהש	7.9	בן	+0.3	+3.5	4.3	159070	+453930
לפידות יהש אגח א	2			-2.5			-210000
מ							
מאגמה תעשי	639		+2.0	+0.3	10.7	4927	+10473
מאגמה תעשי אופ' 1	365		+5.0	+1.5	2.5	2017	+4785
מאור ביוה 1	2710				28.4	3076	+3300
מאיר קווא אגח ב	169.5		-0.5	-0.2	16.6	28729	-23584
מאקפל	214					8	-2044
מאקפל אג א'	72						-20
מאקפל אג ב'	62.5		-0.5	-0.5			-12500
מאקפל אופ 2	9	בן	-0.4	-4.7	8.2	7963	-8754
מבטח ביטוח	1025				72.4	20750	-7645
מבטח ביטוח אופ' 1	76.5			+0.3	3.7	14282	+17718
מגאסון	325				23.3	21038	-1787
מגאסון אגח 1	176.5		+8.5	[illegible]	13.2	21959	+48230
מגב סכבר 1	488		+23.0	[illegible]	17.1	10301	+13588
מגב סכבר אופ'	77	בן			0.8	2880	+1282
מגבות ערד	964				38.0	11593	+2842
מגור 0.1	2058		-86.0	-4.0	2.6	366	-1787
מגור 0.5 א	1966		-71.0	-3.5	7.9	1182	-4304
מגור עופר	776		-67.0	-8.0	6.4	2422	-2540
מגם 1	412		-5.0	-1.2	3.7	2650	-1650
מגם אג"ח	131.5						
מגם אגח ב'	92.5			-0.2	15.7	50000	-8352
מגן 1	2135		-11.0	-0.5	11.1	1526	-3120
מדיטכניקה 1	417				20.5	14478	+1469
מדיטכניקה אגח א	92.5			+0.3			+35000
מדיטכניקה אופ' 1	533		+13.0	+2.5	25.8	14234	+27866
מודל	969		-62.0	-6.0	0.5	165	-2629
מודיעין	8.9				17.3	570432	+28920
מודיעין אופ 2	1.9		-0.2	-10.0	0.9	139587	-400065
מוליט	433				1.3	911	+911
מוסף	83			+0.3	47.5	166337	+100161
מוסף אג"ח אופ	102		-2.5	-2.2	12.8	36741	-69376
מוסף אופ' 2	9.2		-1.0	-10.0	5.6	179903	-383537
מוצרי מסבות	555		+25.0	+4.8	11.1	5060	+24156
מוצרי מסבות אגח	16.1					1	
מושקוביץ	376				4.3	3395	+2116
מושקוביץ אופ 2	288		-15.0	-5.0			-1528
מזפק	472		+17.0	+3.8	1.1	660	+660
מחזי השק'	7054		+70.0	+1.0	13.4	557	+855
מטי	321						
מטפי הדר 1	26219				4.4	49	
מטפי הדר 5	21769						
מי עדן	1306		+10.0	+0.8	10.4	2350	+3817
מיטבית	763						-1
מיסודי	311		+1.0	+0.3			+2400
מיסודי אופ' 1	2	בן	-6.0	-77.5		2515	-22719
מילומור	542		-23.0	-4.0	25.6	13854	-15602
מילומור אג"ח א	81.5		-1.0	-1.0	5.6	20000	-97726
מילומור אופ'	93.5		-6.5	-6.5	5.6	17601	-33503
[illegible]	443		-4.8	-1.0			-2906
[illegible]	102.5				3.1	9000	
מיורי אג"ח א'	81	בן			3.9	14081	-10500
מיורי אופ' 1	50.5		-3.0	-5.7	2.4	13734	-31257
מיזמית 1	25.5	בן	-1.3	-5.0	3.4	39000	-59480
מיסוד המפי	481		-5.0	-1.0	3.6	2220	-24800
מיסוד המפי אג"ח 2	87.5				11.7	42795	+50000
מיסוד המפי אגח 3	120		-5.0	-4.0		95	-15431
מישנאל 5	183.5	בן	-10.0	-5.2	4.1	6500	-21506
מישנאל אג"ח	70				11.9	50000	+42248
מלונות אפרי	566				20.1	10451	-6908
מלונות אפרי אגח	102		+0.5	+0.3	1.8	5291	+12709
מלונות אפרי אופ	21.1	בן	-1.0	-4.7	5.8	70214	-97232
מלונות הכסי	391		+9.0	+2.3	36.1	27162	+63278
מלונות הכסי אגח	119.5		-0.5	-0.2			-19787
מלט	1346		+7.0	+0.5	1.2	263	+237
מלי	78				1.3	4715	+6288
מליבו 1	775		+2.0	+0.3	22.3	8442	+6458
מליבו אג"ח ב'	117		-3.5	-3.0	8.0	20000	-52980
מליסרון	873		-36.0	-4.0	6.5	2198	-6723
מליסרון אופ' 2	288				15.7	16058	+10112
מלל	271	בן			6.8	7323	-9340
מלל אג"ח א'	162				0.4	643	-1286
ממן	87		+1.5	+2.0	13.9	47018	+25417
ממן אג"ח א'	66.5		+1.5	+2.0	22.3	98475	+132000
ממן אופ' 1	2.3				0.2	22546	-22546
ממן אופ' 2	27.5				0.1	1000	-1000
ממד	509		+5.0	+1.0			+5000
ממטר	420	בן			5.6	3900	+3000
מן 1	163.5	בן	-2.0	-1.2	0.7	1271	-4317
מן אג"ח א'	142						
מנילקן	428		-22.0	-5.0	0.7	500	-10397
מנופים	127				2.3	5369	
מנורה 1	968						
מנורה 5	969		+19.0	+2.0	33.0	18000	+10530
מנרב 5	9359		-47.0	-0.5	5.0	156	-156
מסודר 1	659		+2.0	+0.3	6.0	2656	+4817
מסחר ש"ה א'	164.5	זכ	-11.5	-6.5	3.2	5750	-54750
מעריב	779	בן			2.4	900	+205
מעריב אג"ח א'	71				43.8	181293	+30138
מעריב אופ' 1	6.5		-0.4	-5.2	0.4	20000	-27665
מפעיל	998	בן	+36.0	+3.8	2.4	780	+1840
מפעלי פלדה אגח	134		+1.5	+1.0	22.3	48958	+97900
מקור הפרמקיה	444		+38.0	[illegible]			+600
מקסימה 1	1360		+33.0	+2.5	5.8	1243	+4190
מקסימה 5	1273		+28.0	+2.3	10.7	2463	+2537
מר תעשיה	904				2.3	739	-1478
מרגו	218	בן	+1.0	+0.3	4.4	5949	+10725
מרין לנטיק	277		-1.8	-0.5	0.5	500	-19458
מרין לנטיק אג"ח	101.5	בן	-0.5	-0.5	1.4	4000	-31000
מרין לנטיק אג"ח 2	76	בן	-0.5	-0.7	15.3	59000	-60796
מרכז הקבלנים	1287	בן	-68.0	-5.0	5.2	1191	-1303
מרכזית אגח 2	245		-4.0	-1.5	0.4	489	-239
מרכזית ני"ע	477		+5.0	+1.0	0.3	391	+1039
מרתון	50.5	בן			1.6	9000	-9080
מרתון אופ' 1	1	בן					-62255
מרתון מפוץ	64		+0.5	+1.0	66.4	384900	+307185
משב	540				10.7	5000	
משוב שיווק	158	בן			0.7	1343	-1435
משוב שיווק אופ' 1	90		-2.0	-2.0			-9139
משכן אגח 4	1700		-35.0	-2.0	2.1	378	-705
מת"ב	2837				32.3	3350	+1604
מתגב	2079		+10.0	+0.5	0.8	119	+71
נ							
נאות אביב 0.5	1387		+14.0	+1.0	3.4	728	+2135
נביאם	590				10.4	5200	-5200
נביאם אגח 1	38.7				1.6	15711	+10281
נבינור גליין	121	בן	-13.5	-10.0			-12271
נבינור גליין אגח 1	107				13.3	34646	+8763
נבינור גליין אגח 2	54.5		-0.5	-0.5	1.7	9000	-42940
נבינמור	2438	בן			0.3	41	-50
נבינמור אגח א	40.7	בן	-0.3	-8.7	2.4	17400	-75970
נבינמור אופ 1	292		-6.0	-2.0	0.1	61	-461
נביעות 1	1105		-105.0	-8.0	2.0	495	-2422
נגב קרמיקה	397		+15.0	+4.0	110.6	81862	+246395
נגה	500		-9.0	-1.7	2.0	1200	-10200
נגה הירדן	210				1.4	2000	-1640
נגה הירדן אג"ח א	208		+1.0	+0.5	3.8	5394	+7106
נווה ארבל	124	בן	+6.0	[illegible]	1.7	2500	+4500
נוי	145		+5.0	+3.0	0.8	1410	+2158
נורדן טכנולוגיות	914	בן	+62.0	[illegible]	0.7	235	+234
נורדן מיין	29.8		-2.2	-7.0	6.5	64000	-136448
נושלק	1025						
נושלק אג"ח א	108		-0.5	-0.2			-23078
נחושתן 0.1	963				10.7	3260	+1360
נחושתן 0.5	722				7.8	3193	-2193
נחושתן נבו	150				1.6	5000	
נחושתן נכס אגח א'	76		-4.5	-5.5	1.9	7312	-22367
נחשון	58.5		+0.5	+0.5	24.8	124755	+101173
ניא	362		+4.0	+1.0	17.3	14065	+14065
ני"ס 1	1917		-19.8	-1.0	19.2	2945	-7773
נייר חדרה אופ	4173		-32.0	-0.7	8.2	577	-577
ניסן	235	בן	-23.0	-9.0	4.9	6018	-6772
ניסקו	1056		-19.0	-1.0	26.6	4212	-3000
ניסקו אופ' 1	39.9	בן	-5.1	-11.2	1.7	12783	-19205
נ"ע	1245				3.9	928	-1735
ניקוב מוסף 1	762				11.2	4300	+4162
נכסי אזורים	546				3.7	2000	
נכסי אזורים אגח 1	262		-2.0	-0.7	0.2	200	-12751
נכסי אזורים אגח 3	128						
נכסי הדים 1	6216		+31.0	+0.5	10.4	492	+1022
נטל	149.5	בן	+13.5	[illegible]			+55736
נשיאל אג"ח א'	96.5					3	-2757
נסיול בנוה	447		-19.0	-4.0	10.7	7015	-34808
נפטא חיפוש	23		-1.3	-5.2	0.4	4900	-214564
נפטא חיפוש אופ' ב'	3.2				2.2	285488	+182255
נקה 1	30912				1.3	12	-12
נקה אג"ח א	198						
נשואה	510		-5.0	-1.0	2.5	1416	-1416
ס							
סאני	299				2.0	1942	+1986
סאני אגח 1	43.4		-0.9	-2.0	0.1	700	-2000
סהר ביטוח	721		+18.0	+2.5	5.3	2150	+2922
סהר נ"ע	490						
סהר נ"ע אופ'	95			+0.3	1.6	5000	+6279
סהר מימון	1917		-19.0	-1.0	0.7	101	-149
סולגד	600				1.5	711	-211
סולמון	998				0.5	143	-1143
סולמון אחר	389				0.5	360	+10200
סולמון אחר' אופ' 1	7.4		-1.8	-20.0		537	-28182
סופר ים	1059		-2.0	-0.2	3.8	1060	-1060
סופר ים אגח א	187.5				6.2	9646	+6676
סי איי	105	בן			1.7	4750	+4680
סיגר	194.5		-18.5	-8.7	2.6	3916	-19416
סיביאר	285		+17.0	[illegible]	10.6	10080	+154454
סיביאר אגח 1	1.5		-0.1	-6.2	0.1	12801	-29411
סימפסים	208		+3.0	+1.5	1.1	1500	+1500
סימפסים אג"ח א	103						
סינטק	282		-1.0	-0.2	1.2	1798	-4769
סיני	115						
סיני אג"ח א'	92.5				0.4	1378	
סיני הבר אופ' 1	1						
סכו 1	1397		-18.0	-1.2	24.7	5200	-8873
סכו 5	1288						
סמנר	168		-2.0	-1.2	5.1	9000	-10000
סמנר אג"ח 1	78.5			+0.3	6.9	25961	+57039
סמנר אופ' ב'	83.5		-2.5	-2.7	0.6	2166	-2166
סנטרופלס 1	5502				10.5	563	+191
סנו 1	452				3.4	2200	-1200
ספר ונסק 0.1	926		+2.0	+0.3	3.4	1065	+585
סמנות אופ' 6	706		+7.0	+1.0	12.4	5153	+3553
סמנות הספ' אגח 4	52		+0.5	+1.0	1.8	10815	+7597
סמנות הספ' אג"ח 3	101.5						
סעמת ש"ה א'	157.5		+1.0	+0.8			+9565
סעמת ש"ה ב'	101		+0.5	+0.3	9.4	27304	+6146
ספקיים	879		+9.0	+1.0	54.8	18037	+19919
ספקטרוניקס 1	377		-2.0	-0.5	2.2	1700	-6700
סקופ 1	2778				15.1	1594	
סקופ אופ' 1	1833		-33.0	-1.7	41.6	6674	-7471
סקורוס 1	1894		-14.0	-0.7	3.6	552	-142
סקורוס אג"ח א	121.5	בן			6.6	15938	+5777
סקורוס אופ' 1	238		+48.0	[illegible]	0.4	474	+576
ע							
עבודי	94					2	-2
עבודי אופ 1	5					140	-140
עין הידראוליקה	308		+9.0	+3.0	0.7	669	+669
עין הסק' ב 0.1	308		-6.0	-2.0	17.8	16962	-15524
עוזר	14367		+142.0	+1.0	18.6	381	+695
עורב	1143				1.5	394	+561
עטיפון 1	193		+7.5	+4.0	0.8	1223	+17958
עיני	1833		+32.0	+1.8	99.6	15967	+12363
על בד	710				18.1	7585	-3985
עלית 1	1345		-3.0	-0.2	14.3	3133	-1603
עמינב	225	בן			12.6	14409	-8125
עמינב אגח 1	46.1		-0.2	-0.5	1.8	11396	-14722
עמק 1	165	בן			2.9	5180	+1500
עין כרמיאל	403	בן	+8.0	+2.0	2.1	1517	+2566
עצמאות 0.1	66484				2.3	10	+44
עצמון 1	339				10.8	9388	+2182
עצמון אופ'	108		+2.5	+2.5	3.7	10958	+17800
ערד 3	5128		+100.0	+2.0	2.6	151	+105
עשות אשקלון	152.5		-9.0	-5.5	0.5	1048	-1048
עשות אשקלון אג"ח	99		-0.5	-0.5			-13393
פ							
פוליגון 1	8549		[illegible]	[illegible]	[illegible]	[illegible]	[illegible]
פולינט אופ'	478		[illegible]	[illegible]	[illegible]	[illegible]	[illegible]
פלנת א	240		-9.0	-3.7	30.7	37644	-70087
פלנת אג"ח	185		+1.0	+0.5	44.0	69890	+81030
פלנת אג"ח 4	108.5		-0.5	-0.2			-2828
פלנת אג"ח 2	128.5		+0.5	+0.3	2.2	5060	+35940
פלנת אופ' 4	3.7		+0.4	[illegible]	1.1	89871	+258625
פלגון 1	658				13.2	5085	
פלגון אגח 2	167.5						
פלק	665		-74.0	-10.0			-2317
פמטקו	62.5		+0.5	+0.8	21.0	98727	+117942
פעולים הפ' אגח א'	104		+0.5	+0.5	1.4	3850	+51336
פעולים הפק' אופ 2	743		-116.0	-13.5	6.0	2364	-9484
פרדו	55			+0.3	7.5	40038	+36545
פרוטלה אופ' 2	300		-1.0	-0.2	0.7	500	-185
פז גז	482				57.4	34996	+25476
פז גז	351	בן					+55
פי הסעי גב	597750	לא נסחר					
פי הסעי גב 2	612294				10.4	5	
פידליסי	1729						
פיונט	243				7.8	9378	+8725
פיבה בלסק 1	1335				32.4	7124	-7692
פיורוס	240	בן			3.8	4240	+3360
פיורוס אג"ח א	104.5				3.6	10000	+37500
פיריבי	770		+15.0	+2.0	51.4	19600	+22346
פיריבי אגח 2	128				11.2	25642	-18684
פיריבי אגח 3	197.5		-2.0	-1.0	0.7	1000	-3961
פיתוח תעשיה ב'	11862						
פיתוח תעשיה מגבר	21673	בן			15.0	203	+60
פיתוחית	414		-1.0	-0.2	2.8	2000	-1291
פלדום	1305	בן	+50.0	+4.0	1.6	362	+1508
פלדון ג	187		+5.5	+3.0	0.6	928	+3428
פלדון ג אג"ח	120				8.6	21000	-7000
פלדון ג אופ' 3	105		+5.5	[illegible]			+10831
פלטוב	639		+16.0	+2.5	62.2	28625	+41293
פלטוב אופ' 1	30				9.0	88403	+18854
פלטקוטש	735	בן	+5.0	+0.8	11.7	4677	+2664
פלטקוטש אופ' 1	29.5		+1.4	[illegible]	0.9	9228	+12716
פמה השק' א 0.1	1107				5.3	1397	
פמס	1210		-12.0	-1.0	1.4	348	-348
פן דוד	414				3.4	2413	-2413
פניקס 0.1	2193		-45.0	-2.0	22.8	3050	-5651
פניקס 0.5	2142		-22.0	-1.0	9.8	1341	-2601
פקד פלדה אופ' 2	9302		+23.0	+0.3	19.2	608	+171
פרו	145.5				6.8	13750	
פרו אופ 1	30		+5.6	[illegible]	0.8	7614	+6667
פרגוד 1	1765	הפסקת מסחר					
פרדס	1426	בן	-75.0	-5.0	0.5	112	-3517
פרדס אג"ח א'	76		+0.5	+0.5	12.0	46420	+49660
פרדס אופ' 1	43.4						
פרופיס	246				8.5	10185	-3185
פרופיס אג"ח א'	82.5				0.2	759	+15000
פרי אגר 5	6676		+131.0	+2.0	8.3	364	+403
פרי השפק	196.5	בן	+7.0	+3.8	5.7	8553	+11298
פרי השפק אג"ח א'	89.5	בן	-1.0	-1.2	0.8	2747	-2749
פרי השפק אופ' 1	15.5		-1.7	-10.0	0.4	6925	-18330
פריון מגן אופ 4	4329				7.8	528	+450
פריגב	559		-23.0	-4.0			-1113
פריגב אג"ח א	99			+0.3			+25000
פרטן	128.5		-0.5	-0.5	1.3	2985	-3760
פרטן אופ 1	9.7			+0.3		1314	+9052
צ							
צ'ים	338		+3.0	+0.8	31.3	27248	+31950
צבר	124	לא נסחר					
צבר אופ	5	לא נסחר					
צור שמיר	80			+0.3	24.8	91000	+88689
צור שמיר בסחה	59.5		+0.5	+0.8	4.2	28752	+44000
צור שמיר ש"ה א	183.5		-1.0	-0.5	8.4	13406	-13406
צור שמיר ש"ה ב	63				17.2	80000	+31653
ציון 5	10724		-27.0	-0.2	0.0	22	-109
ציון מקסטיל	136.5		-1.5	-1.2	2.2	5041	-2168
ציונמקל	1925		+33.0	+1.8	67.6	10322	+25794
ציונמקל אופ 1	157		+8.0	[illegible]	8.3	15438	+25684
ציוד דתם	843				11.5	4000	+199
צימות	645				58.2	26513	+11219
ציקלון 1	5867		-44.0	-0.7	1.6	78	-34
ציקלון 5	4057		-28.0	-0.5	0.6	40	-40
ציקלון אגח 1	159		-5.0	-3.0	17.8	32849	-15125
ציקלון אגח 2	101		-1.5	-1.2	0.9	2578	-7278
צמיחה	270				3.3	3542	-3542
צמיחה אג"ח א	117				1.6	4000	-4000
צנטקל	798		+16.0	+2.0	20.3	7484	+9967
צנטקל אופ	60		+6.0	[illegible]	3.4	14616	+19254
צנפי	370		+1.0	+0.3	23.1	18312	+9455
צנפי אג"ח א'	182						
ק							
קדם כימי	5996		-61.0	-1.0	15.9	777	-655
קדם כימי אג"ח 2	183.5		-1.5	-0.7	3.1	5180	-1100
קדמר 1	243				3.2	3864	
קו מנחה 1	1224		-6.0	-0.5			-3054
קווי אשראי אגח	45	בן	-2.5	-4.0	5.5	25000	-117108
קווי אשראי אגח 2	10.7		+0.1	+0.8	4.5	124034	+120866
קומטק	650		-22.0	-3.2	45.5	20569	-22854
קומסדוס	1214		-28.0	-2.2			-1749
קומפרנס אופ' 1	64				0.4	2027	+1303
קומפיוליט	302		+2.0	+0.8	8.4	8169	+17031
קונצול	435		+4.0	+1.0			+1800
קונצול אופ' 1	21.8		-0.3	-1.2	0.1	1634	-3036
קופל	192		-6.0	-3.0	2.3	3542	-4177
קופל אג"ח א'	161.5				1.7	3000	
קופלה 1	1450		+14.0	+1.0	8.9	1793	+3332
קופלה 5	618		+15.0	+2.5	6.0	2863	+15480
קיטאל 1	256		-4.0	-1.5	3.5	3956	-1946
קיטאל אג"ח	105.5	בן			3.1	8520	-16672
קיטאל אג"ח ב'	82				28.8	103100	
קיטאל אופ' 1	71.5		-4.0	-10.0	1.6	6690	-27098
קיל 1	514	בן	-57.0	-10.0			-5145
קינד	118.5				7.2	17894	-5138
קינד אג"ח	99.5			+0.3	11.3	33172	+16728
קינד אופ 1	12.7			-0.2		14	-42862
קיסריה 0.1	5994		+545.0	[illegible]	14.6	717	+1184
קיס קינג	193		+7.5	+4.0	5.1	7830	+47710
קלדר	350		+11.0	+3.3	5.2	4338	+4207
קליל 1	2442	בן	-31.0	-1.2	54.0	6504	-7346
קליל 5	2332		-48.0	-2.0	49.2	6202	-5044
קמור	340	בן			9.8	8500	-8513
קמור אג"ח ב'	90			-0.2	33.7	110000	-94978
קמור אופ' ד	204		-1.0	-0.5	3.9	5554	-3740
קמור אופ' ה'	138	בן	+21.5	[illegible]	0.2	487	+857
קנאל פז 1	2961		-30.0	-1.0	6.9	600	-465
קניוכל	84				9.6	33433	-21086
קניוכל אג"ח א	43.5				2.5	16700	-33300
קניוכל אופ 1	29.4						
קסטק	315		+2.0	+0.8	11.3	10494	+4233
קסטור הגליל 1	1366						-34
קפיטל	327		-3.0	-1.0	0.9	796	-2368
קפיטל אג"ח א'	62.5	בן			4.3	28000	-4550
קרדן	1152		+28.0	+2.5	48.1	12280	+39715
קרדן אג"ח	273		+3.0	+1.0	1.9	2000	+5000
קרדן השקעות 1	308	לא נסחר					
קרור הספ' אגח 2	248						-1357
קרור הספ' 0.1	2019		+25.0	+1.3	1.7	250	+1250
קריסטל 1	1507		-4.0	-0.2	4.9	950	-800
קרליין ס"ד	458		+6.0	+1.3	9.4	6000	+11178
קשר	747		-4.0	-0.5	1.3	500	-884
קשר אג"ח	120				7.5	10300	
קשר אופ	42.3		-5.2	-11.0	1.0	7185	-19881
קשרי תעופה	901				17.2	5611	+472
ר							
רב בר	143		+4.5	+3.3	10.8	22154	+80309
רבד	248				4.5	5362	
רבד אופ א'	10.2				0.6	17600	
רבינטקס 1	128.5				0.4	887	-521
רבינטקס אופ' 1	36.9				0.3	2420	
רבינאי	137		+4.5	+3.3	49.8	106783	+141901
רבינאי אג"ח א	90			-0.2	15.2	49500	-31500
רבינאי אופ 1	6		+0.4	[illegible]	0.9	44119	+28829
רובינרום	417		-2.0	-0.5			-337
רוסבין ביוה 1	1429				8.8	1800	-1800
רוסבין ביוה 5	1336		-7.0	-0.5	1.5	320	-1800
רוטקס	81		-2.5	-2.7	10.5	38030	-124157
רוטסל	156		+1.0	+0.5	1.1	2000	+1000
רוטשטיין	248		-6.0	-2.3	3.7	4352	-6151
רוטשטיין אג"ח א'	98.5			+0.3	1.5	4358	+15658
רומקו	419	בן	-46.0	-10.0			-1419
רוטו 1	348		+4.8	+1.3	16.8	14500	+26911
רוטו אופ'	127		+6.0	[illegible]	3.1	7176	+61996
ריבוע אופ'	495				12.4	7346	+10034
ריכוז	327						
ריכוז אג"ח א	186				11.3	31362	
רימום	449	הפסקת מסחר					
רימוני	399	בן			3.3	2400	-2580
רם צור	237		-8.0	-3.2	1.4	1886	-13637
רמפד 0.1	311	בן	-8.0	-2.5	1.7	1597	-604
רמפד 0.4	271	בן			.7	2936	+293
רסקו 1	1616				13.8	251	+3614
רפק	1751		+17.0	+1.0	38.4	6440	+9773
רפק אג"ח	121.5				1.7	4008	+43488
רפק אופ' 1	1119				1.7	448	-373
רצ	242				1.4	1600	-1600
רצ אג"ח א'	93.5				31.7	99697	
רציו יה"ש	1.9		-0.1	-3.0	5.1	791545	-1277405
רשף	70	בן	-3.0	-4.0	-2.8	11545	-26972
רשף אג"ח ב	46.1						
רשף אגח א	120		+1.0	+1.0			+3361
ש							
שדות נפט	2.9	בן	-0.2	-10.0			-1205429
שולטרה	166.5				21.5	37865	-10849
שולטרה אגח א	98		-4.5	-4.5	2.2	6500	-31500
שולטרה אגח 1	7.4		-2.5	-25.0			-52603
שמאן	152.5		-4.5	-5.0	5.6	10500	-10500
שיא אג"ח 4	139.5						
שיא אופ' 2	83		-6.0	-6.7	0.6	2265	-2265
שיא החזקות 0.5	1155		-6.0	-0.5	39.5	10056	-7367
שיא החזקות אג"ח 5	72.5				27.7	112333	-32599
שיא החזקות אופ' 3	379				3.0	2285	
שלד	134.5				10.9	23557	+505
שלד אופ' 1	1	בן					-67840
שלדות 5	129.5	בן	+8.0	[illegible]	1.5	3426	+6846
שלום עוז	351		+29.0	[illegible]	1.1	881	+16915
שלום עוז אופ' 1	1	בן					-24912
שמחה זינגר בניה	88.5		-9.0	-10.0	28.5	74875	-240864
שמיר	103.5	לא נסחר					
שמיר אופ 1	1.9	לא נסחר					
שמיה	342		-3.0	-0.7	6.0	5159	-18566
שמיה אג"ח 1	111.5		+0.5	+0.3			+50000
שמן	15337	בן	+765.0	[illegible]	140.9	2699	+7559
שמן אג"ח א	129	בן	+1.5	+1.3	3.9	8776	+11144
שמן אגח 2	5644		+513.0	[illegible]	6.1	317	+1363
שפ	166				3.8	4910	
שפ אופ'	54.5		-0.5	-1.0			-7814
שקד	329		+8.0	+2.5	0.5	449	+6100
שקד אג"ח	122		-0.5	-0.5			-15000
שקל	168		+5.0	+3.3	2.6	4755	+4756
שקל אג"ח א'	97		+2.0	+2.0	3.8	11538	+245000
שקם אג"ח 1	137		-0.5	-0.5	72.8	156091	-114003
שקם אופ' 1	82				34.6	131160	-146716
שרותן	361						
ת							
תאר"ם אג"ח	217		-2.0	-1.0	12.7	17200	-22635
תאת 1	566				1.9	1000	-142
תאת אג"ח א'	184		-3.5	-1.7	25.0	40000	-50528
תדיאה 1	1380		+10.0	+0.8	8.3	1774	+450
תדביק	429		+7.0	+1.8	0.8	559	+6315
תדיראן מוצרי צריכה	575				29.6	15152	+15152
תהל	727		-4.0	-0.5	2.3	910	-466
תהלף	795		+10.0	+1.3	21.6	8080	+7300
תהלף אופ 1	64		+3.0	[illegible]	1.0	4615	+10965
תויא 5	1080		-15.0	-1.5	13.1	3049	-2656
תויא אג"ח א'	246				5.7	6800	-2000
תויא תקשורת	104		+1.0	+1.0	6.2	17500	+12500
תוים 1	2135		-44.0	-2.0	13.2	1810	-3146
תוים אג"ח א'	159.5		-3.0	-2.0			-3030
תבוף 1	350				7.9	6632	+5117
תבוף 5	161		+3.0	+2.0	7.3	13236	+16999
תבוף אג"ח א'	101.5				2.4	7862	
תמם	163.5		+1.0	+0.8	16.7	30800	+35000
תעשה	79.5		+1.5	+2.0	0.5	1945	+5055
תעשה אופ' 1	29.2		-1.4	-4.5	1.7	37345	-24636
תעשה מגן	96				13.6	41600	-19142
תעל ב 0.2	20453		-300.0	-7.0	5.1	49	-24
תעש' פלה	532		-9.0	-1.7	19.3	10682	-21798
תפו	1032						
תקן	507				86.5	51325	+19022
תקן אופ' 1	72.5		+6.5	[illegible]	24.0	97426	+159373
תשלוז	576				10.2	5206	-938
תשלוז אג"ח א	116.5		+0.5	+0.5			+30000
תשלוז אג"ח ב	78.5				31.8	118870	-717
תשלוז אופ 2	730		+1.0	+0.8	1.4	3060	+4943
תשלוז נכסים	380		-2.0	-0.5	2.5	1962	-1962
תשלוז נכסים אופ' 1	34.7				6.2	52566	+45943

אזהרה לקוראים

מערכת "דבר" עושה כמיטב יכולתה לרכז ולעבד תוך זמן קצר את נתוני הבורסה והביאם לידיעת הקורא.

כל שימוש בנתונים המתפרסמים טעון בדיקה ואימות. כל החלטה על ידי המשתמש במידע נעשית על אחריותו. אין המערכת אחראית במקרה של טעות בנתונים.

אין בפרסום הנתונים משום המלצה או חוות דעת למשקיע ויש לאמתם עם יועצי השקעות.

דבר היום

מוטה, מותו

מוטה גור היה בן בולט לדור ההולך וכלה מן הארץ: במותו אבדו לצה"ל כל ראשי המטה הכללי ב־30 שנותיו הראשונות, למעט צבי צור ויצחק רבין. לוחם להוט עוד מהיותו הנער מרדכי גורדון מרחובות, תומך ה"הגנה", שהתכתש עם חסיד האצ"ל משה בריל, לימים האלוף בר־כוכבא, היה גור מתנדב מנעוריו, חייל בפלמ"ח במלחמת תש"ח, מראשוני הנח"ל, מתנך את פלוגתו ומסתער בראשה בפעולות הגמול של הצנחנים בשליש השני של שנות ה־50, חבר מובהק בקומץ שראה במסלול הקרבי ייעוד המשלב מטרות לאומיות ושאפתנות אישית כאחת.

במובן ידוע, היה גור מהדורה מוקדמת, בכעשור ומחצה, של אהוד ברק – סרן שהבליט את תאוותו לכהונת הרמטכ"ל ואחר־כך רמטכ"ל שנשא עיניו לראשות הממשלה. כמו ברק, בלט גור כהותית בפעילותו בצה"ל עד להיותו אלוף – כמפקד פלוגה וגדוד בצנחנים, כמפקד חטיבת "גולני" בעת שזו נזקקה להעלאת רמתה, כראש מחלקת המיבצעים במטכ"ל תחת צור ורבין, כמפקד בית־הספר לפיקוד־ומטה וכמח"ט מילואי הצנחנים בירושלים במלחמת ששת הימים, אף שניהול מקצת הקרבות שם ומחירם לא זכה לתשואות כלליות. כאלוף, התחכך בדרג המדיני ומצא לעצמו פטרון בדמות שר־הביטחון משה דיין, שלאחר מלחמת יום־הכיפורים גם מינה אותו לרמטכ"ל. מוקדם מדי, בגיל 44 וקודם שמילא תפקידים מבשילים במטכ"ל כראש אג"ם או אמ"ן, הוטח גור אל ראשות הצוות שנדרש לשקם את צה"ל ממפולת יום הכיפורים. הצלחתו היתה חלקית בלבד, בין השאר משום אחריותו לניפוח הצבא בתקני קצונה ומיפקדות ולשימור מיבנהו המיושן, שחסר מיפקדה משולבת לכוחות־השדה.

בהשקפתו המדינית־ביטחונית היה הרמטכ"ל גור מתון מהקו הממשלתי שבין מלחמות ששת הימים ויום־הכיפורים, "שמאלה מגולדה", אך קיצוני מזה של הממשלה שלאחר יום־הכיפורים, "ימינה מרבין" (כפי שברק עתיד להתמקם שמאלה משכיר וימינה מרבין). נסיקתם של רבין וידידו שר־הביטחון שמעון פרס (שתחת כנפיו חסה גור) לעמדות הבכירות בממשלה בראשית שנות ה־50 לחייהם גירתה את גור להאמין כי יוכל להתברג ביניהם ובמהרה גם לבוא על מקומם, אך בצאתו לפוליטיקה – וכתקדים לברק, היה הרמטכ"ל הראשון ששירת תחת ממשלות עבודה וליכוד גם יחד – התבדה. סיכוייו ניראו תחילה רבים, אך דעכו לאחר כשלון מפלגתו ב־1981, עם פרס כמנהיג וגור כראש מטה הבחירות (שהסתבך בהקבלה־לכאורה בין מצביעי הליכוד לבין הערבים).

גור היה רמטכ"ל תקיף, במידה מסויימת חזק מקודמיו משום ש"חוק יסוד: הצבא" שהתקבל בכנסת בימיו ניסה לפצות את צה"ל על המלצת ועדת אגרנט להדיח את רמטכ"ל יום־הכיפורים דוד אלעזר אך לא את הדרג המדיני. בין מיבצעי אנטבה וליטני, טעה גור בקריאת כוונותיו של סאדאת, אך לכך היה אחראי הדרג המדיני החדש – ראש־הממשלה בגין ושר־החוץ דיין – שהעלים מהרמטכ"ל, כמו גם משר־הביטחון ומראש אמ"ן, את גישושי העיסקה הגדולה, סיני תמורת שלום. גם ברגעים מתוחים – וגור עמד על סף אובדן תפקידו פעמיים, לקראת תום שלוש שנים (מה שהיה חוסך מצה"ל את רפאל איתן כרמטכ"ל ואולי גם את מלחמת לבנון) ובהתרעתו המפוכחת מפני "הונאה" בביקור סאדאת – הצליח יותר מאשר בפוליטיקה, שם הגיע רק למעלת שר־הבריאות ונוצח אף בידי שמחה דיניץ, בהתמודדות על ראשות הסוכנות.

כפי שחלומותיהם של אלופי הליכוד וייצמן ושרון לרשת את בגין עלו בעשן, כך גם נגוזו בנפץ עצוב תקוותיהם של כל הטוענים לכתרם של פרס ורבין מאז ראשית שנות ה־80. מוטה היה אחד מהם.

איקרית ובירעם

להשתחרר מהדיבוק

דניאל בנסימון

פרשת איקרית ובירעם מתקרבת להכרעה. ועדת השרים שמונתה לבדוק את האפשרות להחזרתם של העקורים לכפריהם, עומדת להשיב על כך בשלילה. במשך שנתיים דנה הוועדה, שבראשה עמד שר המשפטים דוד ליבאי, בהיבטים הרבים והמגוונים של פרשת העקורים. בקרב חברי הצוות התגלעו חילוקי דעות. ליבאי ושר החינוך אמנון רובינשטיין הביעו נכונות להשבת העקורים לכפריהם. שר הבינוי בנימין בן אליעזר, שר החקלאות יעקב צור וסגן שר הביטחון מוטה גור המנוח דנו ותחרצו בכך את גורלם של העקורים. הוועדה בוחנת עתה פשרה ברוח משפט שלמה, שלפיה יושבו עקורי בירעם לכפרם בעוד שעקורי איקרית יישארו מחוצה לו. שר המשפטים דוד ליבאי מעכב את פירסום ההמלצות, בתקווה שיחול שינוי של הרגע האחרון.

בסוף השבוע האחרון התחדשו ההפגנות של העקורים. הם התעמתו עם תושבי המושבים הסמוכים והחליפו מהלומות. רק בהתערבות המשטרה נמנעה התלקחות חמורה. מדי כמה חודשים חוזר המחזה הזה על עצמו. הפעם חשים העקורים שההכרעה קרבה והם שרויים במתח רב.

פרשת איקרית ובירעם היא פצע שממאן להגליד. "הייתי בן שנה וחצי כשהתרחש הגירוש", מספר כמאל יעקוב, עקור מאיקרית, "אני לא זוכר הרבה. זה היה באוקטובר 1948. סיפרו לי שהחיילים נכנסו לכפר שלי ודרשו מהתושבים להתרכז במבנה של הכנסיה. ראשי הכפר הניפו דגל לבן לאות כניעה ורק אחרי כמה שעות איפשרו לנו החיילים לחזור לבתינו. כעבור כמה ימים, דרשו מאיתנו לעזוב את הכפר לשבועיים. יצאנו משם בציפיה לחזור לבתים שלנו. השבועיים האלה נמשכים עד היום הזה".

"הייתי בן 12 וחצי בזמן שזה קרה בכפר שלנו", מספר חנא חורי, עקור מבירעם, "אני זוכר טוב מאוד את החיילים נכנסים לכפר. קיבלנו אותם בפרחים ואפילו שחטנו כמה כבשים לכבודם... במשך שישה חודשים שהו החיילים בכפר שלנו והכל היה בסדר. אחרי שישה חודשים הם הודיעו לנו שעלינו לפנות את הכפר למשך שבועיים בלבד. זה מה שעשינו. השארנו את כל הציוד שלנו בתוך הבתים כי האמנו שאנו חוזרים בעוד כמה ימים. חלפו 47 שנים מאז והשבועיים האלה טרם הסתיימו".

כמו רוב הכפרים הערביים באותן שנים, גם איקרית ובירעם ישבו על ראש גבעה שהשקיפה על סביבתם. בראשית נובמבר 1948 החליט מפקד חזית הצפון, האלוף משה כ־מל, בעצה אחת עם המטכ"ל, לפנות רצועה ברוחב של 5 עד 15 קילומטרים בצידו הישראלי של הגבול עם לבנון מכל הכפרים הערביים שנמצאו בה. הוראה דומה ניתנה על הנוצרים המארונים מכפר בירעם. הם נכנעו לחיילים שנכנסו לכפרם אך סירבו לנטוש אותו. "רק לשבועיים", נאמר להם על־ידי קצין צה"ל. התושבים האמינו להבטחה והתפזרו בשדות ובכרמים שמסביב לכפרם. כך קרה גם בכפר איקרית הסמוך. קרוב ל־600 איש הועלו על משאיות צבאיות ונלקחו לכפר ראמה.

כעבור זמן מה, התעופפו שני הכפרים בתימרות עשן. איקרית הופצצה על־ידי מטוסי חיל האוויר ובתי הכפר עפו לשמיים. רק בניין הכנסיה ניצל ונותר עד היום עד דומם לחורבן שהתרחש במקום. כעבור שנתיים, התפוררו גם בתי בירעם תחת הפצצה מסיבית של מטוסי חיל האוויר. ראש הממשלה דוד בן־גוריון ניסה לשכך את המחאה הציבורית, בטענה שההפצצה לא נעשתה בפקודתו. "הדרכתי את הצבא לבדר את העניין", אמר ויצא ידי חובה.

אלעזר גרנות, איש מפ"ם ותושב קיבוץ סאסא הסמוך, היה עד ראיה לחורבן הכפרים. הוא תיאר לפני כמה שנים מעל דוכן הכנסת את שראו עיניו: "איננו יודע כמה מכם זכו לראות את בירעם בבניינה לפני שנחרבה", הוא קרא בקול נרגש עד דמעות, "אני זכיתי. אבל ראיתי אותה שעה שנחרבה, בית אחרי בית. תושבי הכפר עמדו על הגבעות סביב וראו כל אחד איך ביתו עולה באוויר. הם לא חטאו. איש לא אמר שהם חטאו. הם לא עוולו נגד שום אדם ולא נגד מדינת ישראל... ניסינו בכל יכולתנו למנוע את רוע הגזרה והדבר לא הועיל. חקרתי ודרשתי וביקשתי לדעת מדוע. מה הסיבה שהחריבו לאנשים האלה את בתיהם? מדוע לא נותנים להם לחזור?" נאמר לו שמדובר בביטחון המדינה.

עם הקמת ממשלת רבין, חודשו הנסיונות להשיב את העקורים לכפריהם. סיעת מרצ אף התחייבה על כך בהסכם הקואליציוני שנחתם עם הצטרפותה לממשלה. זמן קצר לאחר מינויו ליושב־ראש ועדת החוקה של הכנסת, החל דדי צוקר לגלגל הצעת חוק שנועדה להשיב את העקורים לבתיהם הנטושים. ראש הממשלה יצחק רבין לא התלהב מהיוזמה. "אין מומחה צבאי אחד", כתב צוקר לרבין, "שטוען שהחזרתם של אזרחי ישראל הנוצרים הללו מסוכנת... הפרשה הזו הפכה לדיבוק ביחסי השלטון עם ערביי ישראל וצריך להוציא את הדיבוק הזה אחת ולתמיד כדי לאפשר לפצע הזה להיסגר ולהגליד".

חברי ועדת החוקה תומכים פה־אחד בתיקון מה שאף דן מרידור מכנה כעוול. "אני לא מאמין ששיקולי ביטחון יכולים למנוע את תיקון העוול", הוא התבטא במהלך אחת מישיבות הוועדה. צוקר ממתין להחלטת ועדת השרים שהוקמה על־ידי ראש הממשלה כדי לבחון את המשך הטיפול בפרשה. התגובה שמסתמנת מועדת ליבאי היא שלילית. "אם אכן זה מה שיקרה", טוען צוקר, "לא יהיה מנוס מלהביא את הסוגיה לכנסת. אני מאמין שמובטח רוב להצעת החוק בזכות תמיכה של ש"ס ורבים בליכוד".

לא ברור מהו מקור העכבות שרובצות על הגורמים הממשלתיים המופקדים על פתרון בעיית העקורים. בזמנו נעשה שימוש נרחב בביטחון המדינה כעילה לאי יישובה של הבעיה, לאחר מכן הובע חשש שהשבת העקורים היא מעין "זכות השיבה" ועלולה לשמש תקדים מסוכן לדרישת עקורים מכפרים אחרים לחזור לבתיהם. אף־על־פי שחלפו קרוב ל־50 שנה, לא יורדת פרשת שני הכפרים מסדר היום הציבורי. אין מנוס מהשבת העקורים. זה טוב ליהודים וזה טוב לערביי ישראל. זה יהיה אות לפיוס הגדול ביניהם.

הקריאה לסירוב

צו המצפון מול מצוות הרב

דרור ניסן

האליבי של אחרים ממנהיגי הימין וקו ההסברה המיגנני הנבקט על־ידם לנוכח פסק ההלכה הקורא לחיילים לסרב פקודה לפנות את בסיסי צה"ל בגזרה – נשען, כביכול, על גילויי הסרבנות של השמאל לשרת בשטחים. אך זוהי הקבלה מופרכת מיסודה.

מנהיג המפד"ל זבולון המר נקב בסוף השבוע שחלף בשמותיהם של השרים שולמית אלוני ויאיר צבן כמי שקראו בשעתו לסירוב וכן בשמו של הפרופסור ישעיהו ליבוביץ. כמותו נהגו גם אחרים בימין, שהתקשו להסתייג מן־המשמעות מפסיקת הרבנים, או לחילופין להתייצב מאחוריה.

ואולם, אף מנהיג פוליטי, במה שמכונה השמאל הציוני, לרבות שולמית אלוני, לא קראו לסירוב. אלוני הביעה הבנה ואמפתיה לחיילים שהחליטו לנקוט באקט הסירוב. כמוה עשה גם יצחק בן־אהרון. מעמדת ההערכה וההזדהות הרגשית הזו, ועד שימוש בנשק הסירוב ככלי פוליטי במסע מתמשך של הליכת אימים על ממשלה נבחרת, יש הבדל של ממש.

פרופסור ליבוביץ, שנתפס בציבור "כגורו" של תנועת הסירוב, אף הוא, בניגוד למה שנאמר ומקובל לחשוב עליו, לא הורה לאיש לסרב. ליבוביץ הדגיש כמעט בכל הרצאה פוליטית שנשא, שהוא אינו רשאי מוסרית לתבוע מאיש לנקוט בסירוב, עקב המחיר החברתי הקשה, הבידוד והנידוי שייאלץ הסרבן לשלם. ולפיכך, זוהי החלטה אינדיווידואלית לחלוטין.

ליבוביץ אכן העניק תמיכה מוסרית לסרבנים, הביע את הערכתו העמוקה לצעדם, וגם דיבר על האפקטיביות הפוליטית שתצמח מתנועה המונית של סרבני שטחים, אבל הוא לא קרא לאיש לסרב. בין התבטאויות כאלה לבין פסק הלכה מחייב, כפי שהנפיקו תחת ידם רבנים שזהותם הפוליטית אינה עמומה, ההבדל רב.

תנועת "יש גבול", שהיוותה את המסגרת האירגונית לסרבנים שחפצו בשירותיה, לא עסקה אף היא ב"לובייגג" לעידוד תופעת הסרבנות. כמו ליבוביץ, היא יצאה מנקודת מוצא עקרונית, שלפיה הסירוב הינו צעד אישי שאת מחירו משלם הסרבן לבדו ועל־כן איש אינו רשאי לתבוע מזולתו לסרב. "יש גבול" הסתפקה בהבאת אינפורמציה לציבור על אודות חיילים שסירבו לשרת בשטחים או בלבנון ובגין זאת נשלחו לכלא. היא עמדה בקשר עם סרבנים, סיפקה להם מעט עידוד מורלי וסיוע חומרי, בפרט למי שנגזרה עליו תקופת מאסר ממושכת ופרנסתו קופחה. מעת לעת הוציאה התנועה גם "פנקסי שירות" ועדים, שעיקרם היה מונולוגים של מי ששירתו בשטחים ועקב חוויותיהם החליטו לא לשרת שם עוד, טיעונים פילוסופיים ובקשה לתרומות.

אנשי "יש גבול" לא ראו בתנועתם ובמעשיהם כלי פוליטי. כל שביקשו היה להציע משען למי שקצה נפשו ממשימות ה"ביטחון השוטף" בשטחים, ולא יכול היה עוד להמשיך ולשאת בהן. חלק ניכר מהסרבנים היו אנשים חסרי כל מעורבות ומודעות פוליטית, שמצפונית ונפשית הם לא היו מסוגלים לעמוד בשירות בשטחים.

מי שמבקשים לגזור גזירה שווה בין אלה שביקשו את קדושת החיים, גם את קדושת חייהם וכבודם של הפלסטינים, וסירבו להשתתף במה שנראה להם כדיכויים, לבין אלה המבקשים בכל מחיר את קדושת האדמה, ומוכנים לסרב לא רק כדי להמשיך ולקיים את מצוות יישוב ארץ־ישראל כולה, אלא גם את מנגנוני הכיבוש הכרוכים בה – יכולים לעשות כן אך ורק בפגן הצר של שבירת האמנה החברתית בין האזרח למדינתו. הדמיון מתמצה אך ורק בפורמליות וביובשנות של החוק הישראלי, המנוגד לעתים גם לחוק הבין־לאומי.

באשר למנהיג המפד"ל ולאישים אחרים המזכירים את סרבני המצפון בנשימה אחת עם פסק ההלכה של "ועד הרבנים" – אלה כאמור חוששים להתייצב חזיתית לעימות עם הרבנים ועם חלק מתומכיהם: או שהינם תומכים בפסק ההלכה וגם את זאת הם חוששים לומר גלויות, מאותם טעמים שבגינם הם נמנעים משלילתו. היעדר עמדה ברורה בסוגיה כה קריטית, מציבה סימן־שאלה כבד סביב מנהיגותם.

התפיסה הגאולתית של גוש אמונים הוא מיסודותיה של תנועה זו, כמו גם היעדר היכולת ליישב את הסתירה שבין מדינת ישראל לארץ השלמה. בטאון היישובים בשטחים גדוש מיום היווסדו בקריאות תיגר על המדינה. כך למשל נכתב שם על־ידי הרב ברוך ליאור: "אם יחליטו קברניטי המדינה להפרישנו ממדינת ישראל השלמה ולהקים מדינה אלטרנטיבית ברצועת ארץ הפלשתים בגבולות הקו הירוק – אנחנו נתכחש לזכותם לעשות שימוש בשם 'מדינת ישראל' תמשיך לקיים בלבה של הארץ את מדינת היהודים האמיתית שחרתה על דגלה את מילוי החובות של קיבוץ גלויות, עלייה והתיישבות... קיומה של מדינת ישראל ייקבע על־פי האופן שבו תמלא את כל התפקידים המוטלים עליה, ובהתנערה ממילוי תפקידים אלה תפקיע את זכות קיומה, וזכות זו תעבור לידי מי שימלא התפקידים במקומה" (נקודה, 85, תשמ"ה).

הכותב הוא דובר סיעת חד"ש

הירידה בחסכון הפרטי

בחזרה לחוזים הקיבוציים

אסתר אלכסנדר

הקיצוץ בתקציב לא יקטין את הגירעון במאזן התשלומים. לעומת זאת, הוא יגרום סבל לאוכלוסיה הזקוקה לשירותי חברה ורווחה ולהזנחה נוספת של התשתית

על הגל האדיר של עודף יבוא שהתנפץ מעל לראשיהם ומאיים להטביע את ספינת המשק, החליטו שר האוצר ונגיד בנק ישראל במשותף לעשות מעשה. לאחר שקבעו שהגורם לגירעון האדיר במאזן התשלומים הוא הירידה בחסכון הפרטי, התייצבו בפני הממשלה והציעו לקצץ את תקציבה כדי להגדיל את החסכון הציבורי.

וכל זאת למה? כי – לפי הודעתם הם – אין לראשי המדיניות הכלכלית מושג קלוש למה יורד החסכון הפרטי ולא כל שכן איך לבלום ירידה זו, אבל לקצץ בתקציב הם יודעים.

אני מוכנה להסתכן בתחזית שהקיצוץ בתקציב לא יקטין את הגירעון במאזן התשלומים. לעומת זאת, התוצאות של הקיצוץ יגרמו סבל לאוכלוסיה הזקוקה לשירותי חברה ורווחה ולהזנחה נוספת של התשתית.

זה כמה שנים ששר האוצר ונגיד בנק ישראל מתחרים ביניהם בנקישת אמצעים להגברת הייבוא. שר האוצר חושף בהתלהבות את השוק המקומי בפני כל ייבוא, בזמן שנגיד הבנק דואג להעמיד דולר זול לרשות היבואנים. כאשר צעדים אלה של עידוד הייבוא מניבים פירות באושים, הם מעמידים פני "מופתעים" ומציעים מהר לקצץ בתקציב. העלאת מכסים וקביעת שער חליפין מיוחד לייבוא וליצוא (לאחר הפיחותים הם באמת אינפלציוניים) שהיו פותרים את בעיות מאזן התשלומים, הם מלהזכיר.

אכן, נכון שהגירעון התופח במאזן התשלומים – 11.5 מיליארד דולר ב־1995 – הרבה מעבר לתחזיות של האוצר, מאיים על המשק בהתמוטטות ברגע שיהיה צורך לממן אותו בהלוואות קצרות מועד ויקרות מחו"ל. עם זאת, אין זה נכון שהיה צורך בפירוק החסכון כדי לקנות את התוספת לצריכה הפרטית. היה די בתוספת להכנסה הלאומית הפנויה של 26 מיליארד ש"ח ב־1994 לעומת 1993 (מזה השכר נטו גדל ב־12 מיליארד ש"ח בלבד) – כדי לקנות את התוספת לצריכה הפרטית, שגם היא עמדה על 26 מיליארד ש"ח בתקופה המקבילה. הציבור אכן לא חסך שום דבר מן התוספת להכנסותיו, החסכון במשק נשאר עומד על סך של 30 מיליארד ש"ח ב־1994, כפי שהיה ב־1993.

מסיבה זו ירד החסכון הפרטי מ־20.9 אחוז מן התוצר ל־17.7 אחוז בתקופה המקבילה. אם הציבור היה חוסך 5 מיליארד ש"ח מתוספת ההכנסות, שיעור החסכון ב־1994 היה שומר על הרמה שב־1993, והצריכה הפרטית, כולל המיובאת, היתה קטנה ב־5 מיליארד ש"ח: או בשפה מקצועית, הנטיה השולית לחסוך הגיעה בישראל לאפס, במקום ל־20 אחוז כנדרש לשמירה על רמת החסכון (14.5 אחוז בשל האינפלציה ועוד 5 אחוזים בשל הגידול בתוצר), וכפי שזה היה מקובל בעבר.

5 מיליארד השקלים לא נחסכים יותר בשל הירידה הדראסטית בחסכון החובה מן השכר, שהיא תוצאת התפשטות העבודה לפי חוזים אישיים. אין הכוונה לחוזים האישיים השמנים של מנכ"לים, מנהלי בנקים וחברות אחרות, אלא לחוזים האישיים שאליהם "מעבירים" את עובדי הייצור ועובדי מוסדות ציבוריים ופרטיים. לעובדים אלה לא מפריש המעסיק לקרנות הפנסיה, קרנות ההשתלמות וקרנות אחרות, וגם משכר הברוטו לא מנוכה יותר השתתפותם העצמית לאותן מטרות, כפי שהדבר היה מתחייב מן החוזים הקיבוציים. כל מה שהיה פעם חסכון חובה, הועמס על משכורות "הנטו" העלובה של העובד לפי חוזים אישיים וניתן לבחירתו "החופשית". אבל לרובם אין כל אפשרות "לבזבז" בחסכון במקום הצריכה הפרטית. 5 מיליארד ש"ח ירידה בחסכון באה כולה מהפסקת ההפרשה של חלק גדול מהעובדים לקופות הפנסיה.

מחקרים רבים בספרות המקצועית מראים שכמה שחלוקת ההכנסות פחות שיוויונית, החסכון במשק יורד ולא עולה. דבר זה נכון במיוחד אצלנו, כי בישראל כ־70 אחוז מן החסכון הפרטי מקורו בשכר, בחסכון החובה שבו השכר היה מחוייב. המשך הפגיעה בחסכון החובה ימשיך לפרק את חסכון המשק על כל תוצאותיו ההרסניות של תהליך זה.

הדרך היחידה לחזור לשיעורים הגבוהים של החסכון הפרטי בארץ, היא להתחיל שוב את הסכמים קיבוציים על כל העובדים בישראל ולחסל את העבודה הבלתי מאורגנת לפי החוזים האישיים. שום דבר אחר לא יעזור, לא קיצוצי תקציבים ולא תוכניות חסכון למיניהן.

מוטה גור

היריה האחרונה

חגור

הנה גם מוטה הלך. האיש ששמע כה הרבה יריות בחייו אולי כבר לא שמע את היריה האחרונה מאקדחו. נגזר לו, ללוחם. כך גם הוא מצטרף אל שורת האלופים ורבי האלופים שזה לא כבר הכריעם החולי, אלה שנראו כחסינים בפני האש: פטי ואהרלה ומתי וחיים ויוחאי וזרו, כפי שכונו בפי חבריהם. הוא קיצר ברעש את דרכו אל הקץ.

מנעוריו נתן לה למולדת הזאת. אלה שנפגשו בו כלוחם אמיץ והוא נער בחטיבת הנגב הפלמחאית אולי לא שיערו כי ברבות הימים יעלה ב"סולם הפיקוד" עד הפסגה. מראשיתו ניכר בין עזי הלב אך הדרך היתה ארוכה מאוד. המלחמות אחוז זו בעקבה של זו וביניהן היו התגרויות והסדרו ופשיטות הגמול וקרבות ההתשה.

מי שהמשיך בשירות הקבע ביחידות העלית המסוכנות ידע למה הוא מצטרף ומה צפוי לו. לא היתה בכך רק תודעת שירות ותחושת שליחות הכרחית. תמצא פה גם גאוות השתייכות לגרעין הקשה, לאלה הנזרקים תמיד אל מול פני המלחמה החזקה. הוא אהב את זה. כן, מותר לומר גם זאת, אף שיש בכך משהו מפחיד.

מי שיצא חי ממלחמת השחרור והמשיך בצנחנים ידע היטב שקשה להמר על הניסים, שאם נכונה האימרה ש"לכל כדור יש כתובת" היא אמורה להתממש יותר בקרב אלה הלוחמים תמיד. הוא עשה זאת גם כאשר לא כל הארץ היתה חזית ולא כל העם היה צבא.

אך הדרך היתה קשה מהמשוער והמחיר קרע את הלב. אין זה סיפורה של מערכה אחת, קשה ככל שתהיה, המסתיימת ומותירה אחריה רגיעה נמשכת. החשיפה המתמדת לסכנה, לפחד ולכאב עושה את שלה בנשמות. לא פעם רק רגש הבושה גובר על אימת המוות. אך מה תעשה מול קבריהם הפעורים של הטובים בחבריך ובפקודיך? גם אנשים חזקים כמוטה קרבים לא פעם אל סף השברון.

ותמיד בקרב לוחמים ומפקדים עולה השאלה אם פעלת כראוי או אם שיטה אחרת ותוכנית אחרת לא היו מונעות קורבנות מיותרים, אם ה"הרואיקה לא באה על חשבון הטקטיקה", כפי ששמעת. והוא גם חזה מבשרו את המריבות ואת התגרות הקנאה, שכנראה אי־אפשר בלעדיהן, כאשר החיים המתחים מלמדים עליך זכות או דנים אותך לכף חובה. לא קל לזכות בערך ההפלגה של השבח בקרב הקשוחים האלה הקובעים בלשון המעטה ש"מוטה בסדר", או "בסדר גמור". תמיד אתה נשפט: קודם כל, בפני הקרובים לך ביותר, אחר־כך – לפני כולם, אנשי צבא ואזרחים וביניהם גם אלה שלא שמעו יריה בטלפון.

מה היה אומר אילו נשאל מה היה הקרב הקשה ביותר שעליו פיקד? אולי היה זה קרב מיצרי המיתלה במבצע "קדש", באוקטובר 1956, "מעבר התרמופילי" של הצנחנים: גבורתם הנוראה ב"טיהור" המצוקים הם התולשים על הדרך. ושם השורה הארוכה של הנופלים. שתיקת המשפחות בעידן ההוא.

ואולי קרב "בית הספר לשוטרים" ו"גבעת התחמושת" שפתח את המערכה על ירושלים. "גבעת התחמושת" שהיתה לאתר זכרון מקודש. הרי גם שם הטיחו ושאלו – מדוע לא המתינו לבוקר? למה הפעילו חי"ר בלילה? מדוע לא כבשו את המבצר הזה למחרת בסיוע חיל האוויר ובעזרת השריון שכבר היה ברכס שועפת, בגבעת המבתר? "גבעת התחמושת", שבה גברו נועלי "הנעליים האדומות" על מיטב חיילי המלך שנהרגו בתעלות הקשר ובבונקרים. את אלה ואלה מצאת שם, מעורבים, כה קרובים זה לזה. והיתה לו ולממונים עליו תשובה גם לשאלות האלה. ומה על דרך שכם ו"סימטת המוות" ורוקפלר ושער האריות?

אומרים שמוטה גור ייזכר לעולם בתולדות עם ישראל ומלחמותיו כמי שהכריז ברשת הקשר ביום ד', ה־7 ביוני, 1967: "הר הבית בידינו", משפט בן שתי מלים שזיעזע את ההיסטוריה. ומדמה אחר־כך כבר היה ידוע שאמירה זו לא סיימה את "המלחמה על ירושלים" אלא אך פתחה פרק חדש בסיפור הארוך הזה.

הוא חי עוד עשרים ושמונה שנים אחר־כך והיה אלוף־פיקוד ונספח צה"ל בוושינגטון, ורמטכ"ל שפיקד על "מבצע ליטני", שיזם בתוקף תפקידו את "מבצע אנטבה" ועוד. ויסופר כי המשיך והיה שר בממשלה וסגן־שר עד הסתלקותו.

סגן־שר הביטחון. כמו איזה פיחות, כביכול. מוטה שנזרק אל הזירות הקשות ביותר, בחברה ישראלית סוערת מחולקת, אל הפיגועים ואל המתיישבים ואל השכולים, להסביר ולהרגיע ולתרץ ולהבטיח, ולחפות ולעודד; מוטה הממשיך גם בחוליו בין הסתירות והמוקשים.

הוא היה נאמן לשולחו, ליצחק רבין, אף שלא תמיד ידעת מה מתרחש בלבו ומה אוכל אותו מלבד המחלה ההיא שדבקה כמארה באיש החסון הזה, שבימיו הטובים ניכר גם בצחוקו המתגלגל עד קצה הארץ.

"הר־הבית בידינו". עשרים ושמונה שנים חלפו מאז. אומרים שישראל נכנסת אל זמן השלום. גם ירושלים שאוחדה בחרב בששת הימים, במלחמת המגן ההיא, כבר שנויה במחלוקת בקרב הישראלים עצמם וכבר אתה שומע קולות מתוך המחנה כי לא יהיה שלום לירושלים ולארץ־ישראל ולמזרח־התיכון עד אם תוחזר העיר המזרחית לערבים, עד אם יהיה גם "הר הבית בידיהם". וכבר יש בכך "ברטון" ודינמיקה קבוצתית.

לא הספקנו לשאול את מוטה, ילד ירושלים וראשון מאחריה, מה דעתו על כך. בימים האחרונים היה מן הסתם מכונס בעצמו, בדרכו אל מעבר...

רצח אופי

מאזן האימה

גם אם שימש "ידיעות אחרונות" פה להורים השכולים, מילא בכך שליחות ציבורית

מירי פז

שלום העיתונות

מתוצאות המחקר של ד"ר מינה צמח עולה, ש־63 אחוז מן הציבור רוחש אמון לאהוד ברק – נציג הממסד בעבר, בהווה ובעתיד – יותר מאשר לנתונים שפורסמו ב"ידיעות אחרונות". וכמו כדי לחזק תוצאות אלה, הופיעו בעיתוני יום א' מודעות תמיכה בברק. על אחת מהן, תמוהה להבין, חתום הוועד הארצי של ארגון עובדי חברת החשמל. אמנם ידוע שזה אחד מארגוני העובדים המלוכדים ורבי הכוח, אך מלוכד גם באחידות דעה ובעמדה כה הומוגנית?

הציבור התומך השתכנע מדברי ברק ש"ידיעות אחרונות" עשה לו "רצח אופי". מעיניו ומאוזניו של ציבור זה נעלם כנראה מה שעשה ברק ליותר מאופי אחד.

ראשית, ל"ידיעות אחרונות", עורכיו, תחקירניו ועיתונאיו – שהם בעיניו שקרנים, שרלטנים וכל שאר הגינויים שהרעיף עליהם בנדיבות. חמור מכך, הוא גם רמז לגמר חשבון עם התקשורת מוכת "שכרון הכוח" בבוא היום. באותה איבחת לשון, (גם זו מוסיקלית, לא רק האוזן) רמס את משה נגבי, אחד מבכירי הפרשנים לענייני משפט, מן העיתונאים ההגונים והמשכילים, וגם את אליעד שרגא, מהתנועה לאיכות השלטון.

ברק נוהג במי שהוא מסמן כאוייביו במחיקת שמם, ולכן הסתפק בתיאורים פיזיונומיים: "מגלגל העיניים" ו"הג'ינג'י". האם זה לא רצח אופי, לירות הכפשות במי שאינם נוכחים באותו מעמד? גם אם סבור ברק שהכפישו את שמו, הרי העיתון ביקש את תגובתו. היתה זו בחירתו של ברק לא להגיב, כפי שהיתה זו בחירתו לא להתעמת עם "הג'ינג'י".

במקרה הראשון לא הגיב, בטענה שלא ראה את הכתבה כולה, כאילו היה זה מתפקידו של כל עיתון להציג לכל מי שהוא עוסק בו תמליל מלא בטרם תגובה. אבל ברק תובע לעצמו זכויות של לא־כל־אדם שהעיתונות עוסקת בו. במקרה השני, התבצר בכך שהאוזן המוסיקלית שלו שומעת איומים.

מעבר לוויכוח שמעוררים נתונים מסויימים שפירסם "ידיעות אחרונות" ומעבר לוויכוח הנואל בשאלת עיתוי הפרסום, עשה העיתון שירות חשוב לציבור בכך שהביא את רוב העובדות בפניו. הישגיו של עיתון אינם נמדדים רק על־פי אומדן הידיעות הבלעדיות והחידושים שהוא מביא לקוראיו: הישג חשוב לא פחות הוא נכונותו של העיתון להתייצב מאחורי נושא, להציג את עמדתו ולהוביל לבירור עניינו של המידע שהוא מעלה. גם אם שימש "ידיעות אחרונות" פה להורים השכולים מילא בכך שליחות ציבורית.

זה בדיוק המקרה שבו נבחנת עוצמתו של כלי־תקשורת ככוח להועיל. יהיה זה עצוב להיווכח – אם אכן יתברר שהמידע שגוי – שעוצמה זו היתה כוח להשחית.

עד שעת כתיבת הדברים לא נסתרו כל הטיעונים בתחקיר ועדיין השאלות הקשות שהציג נותרו ללא מענה. גם ברק בשעטתו הכוחנית בעימות הכמעט־אלים עם נסים משעל לא ענה עליהן. שאלות אלה חייבות מענה של הרמטכ"ל־לשעבר. הציבור, גם זה שתמך אינסטנקטיבית בברק, חייב לעמוד על זכותו לקבל תשובה מוסמכת, עניינית ומהימנה בשאלת הגרסאות הסותרות־לכאורה, גם אחרי שברק יישב בכס שר הפנים ויתחיל לממש את הבטחותיו לעשיית סדר ולריפוי "מחלות שכרון הכוח" ו"גלגול העיניים", שייחס לתקשורת.

ישראל היא אחת משתי מדינות בעולם, שבהן נוהגים קנאים דתיים לתת הוראות לחיילים

"הרבנים לא יעמדו לדין, אך חיילים סרבנים יישלחו לכלא" – כך החליט היועץ המשפטי לממשלה. כנראה גם הפעם לא ייעשה משפט צדק בישראל, ושוב יימצאו שעירים לעזאזל שייענשו במקום האשמים האמיתיים.

בחורים צעירים ותמימים, אשר מילדותם חונכו לכבד את הרבנים ולשמוע בקולם, יינמקו מאחורי סורג ובריח בכלא הצבאי – ואילו המסיתים עצמם יוסיפו להתעטף בגלימות הרבנים המכובדות, להופיע בטלוויזיה, ולהמציא "פסקי הלכה" חדשים לבקרים.

עד היום היתה רק מדינה אחת בעולם, בה נתנו אנשי דת קנאים הוראות לחיילים: איראן של חומייני ויורשיו. רבני המתנחלים מנסים עכשיו להכניס גם את ישראל למועדון בלתי מכובד זה. כמו חבריהם באירן, גם רבני הימין עושים מאמצים אדירים להרוס את תהליך השלום ולכפות על דורות נוספים של חיילי צה"ל להמשיך ולרדוף אחר ילדים בסמטאות מחנות הפליטים.

אך הרבנים לא יצליחו: אין לי ספק, כי כאשר סוף סוף ייחתם ההסכם על יציאת צה"ל מן הערים הפלסטיניות, יתמוך בו רובו הגדול של הציבור. יתברר אז כי חבורת הרבנים הקיצונים אינם אלא נמר של נייר, ופסקי ההלכה שלהם – קול קורא במדבר.

אדם קלר, חולון

קריאתו של מוטה "הר הבית בידינו", עוד תהדהד ביום ישועה, שבו יהיה ההר לפסגת קודשו של העם

מוטה גור ייזכר לדורות כמשחרר הר הבית, וכקורא הקריאה ההסטורית: "הר הבית בידינו". הוא דווקא לא מיהר לרדת אל כותל הדמעות, ואמר על רום רחבת ההר, כי הוא מרגיש כאן טוב מאד עם החשמונאים, המכבים, המורדים הלוחמים.

על מוטה חבריו, משחררי ירושלים וחבלי לב הארץ במלחמת ששת הימים – נגזר לראות איך מגלגלת ממשלת ישראל לאחור את הישגי מלחמת הישע, כאשר היא מקימה כאן לאויב הערבי מדינה נוספת. אוי לאותה בושה, כאשר חלקם גם משתתפים בכך בפועל.

מצפונו הרע של רבין – אשר בגר בהר הבית והסגירו לאוייב המוסלמי במסמך בינלאומי – מציק לו כנראה, עד כדי שכתוב ההסטוריה, כאשר בהספד ששמענו הוא "מצטט" כביכול את קריאתו ההסטורית של מוטה: "הכותל בידינו"...

האם אין גבול לסילוף – מר רבין – גם ביום בו הובקעה חומת ירושלים לקראת חורבנה? גם ביום בו מוטל לפנינו – ידוי – משחרר הר הבית?

תנועת זו וקיים רואה בעליות אל הר הבית משום הצדעה לזכרו, והמשך לחימתו לכיבוש ההר, אשר עדיין שבוי – בכסילות ממשלת ישראל – ביד האוייב.

קריאתו "הר הבית בידינו" עוד תהדהד מחדש בבוא יום ישועה, כאשר ההר ישוב להיות פסגת קודשו של עם ישראל.

יהודה עציון, עפרה

מגלגלים עיניים ויורים

לאחר הפגישה בין ראש־הממשלה לנציגי מועצת יש"ע, הכריז מזכ"ל המועצה, אורי אריאל, כי ברצונם להכריז על "מרי אזרחי". שמעו שמעו, אזרחים טובים.

עוד נמסר בחדשות כי ראש מועצת חבל בנימין, פנחס ולרשטיין, הזהיר כי יש לירות בכל שוטר פלסטיני, אם ייפגשו בו בכביש שאין לו כתוליף כביש עוקף. לוולרשטיין יש נסיונות כאלה: הוא ירה והרג תלמידת בית־ספר, סתם כך, בחצר בית ספרה; ואפילו לא נענש!

החבר'ה האלה מגלגלים עיניים לשמיים ומדברים על דמוקרטיה – מושג שאינם יודעים ואינם מכירים.

יצחק פרי, שדה ורבורג

העלאת שכר הח"כים תגביר ההפרדה בינם לציבור

לבי לבי עם עובדי־מדינה המצויים ברמות ההכנסה "נמוכות", כמו השופטים וחברי הכנסת. השופטים יקבלו תוספת של 70 אחוזים, וחברי־הכנסת תוספת של 30 אחוזים.

הפרשי השכר בין שופטי ישראל וחברי־הכנסת לבין פועלי הייצור, ואפילו לבין בעלי מקצועות חופשיים, הינם גדולים מאד.

העלאת שכרם תגביר תחושת ההפרדה בינם לבין הציבור, ובמיוחד בין חברי הכנסת לבין ציבור הבוחרים.

ראוי שחברי הכנסת יפעלו במרץ להגדלת ההכנסה של משפחות ברוכות ילדים, פנסיונרים ופועלי ייצור.

יהודה אלתר־לוי, חולון

ישמור האל על שליחי הסוכנות ועל הנשארים בארץ

לאחר רצח שליח הסוכנות היהודית במקסיקו־סיטי, שלמה בירן ז"ל, אמר יו"ר הסוכנות אברהם בורג: "אלה רגעים שאני מבקש מעם ישראל רק דבר אחד: היו עימנו, לא תמיד אנחנו הולכים למקומות בטוחים, אנשים שלנו נחשפים לסכנות, אם על רקע לאומני ואם על רקע פשיעה..."

מאחר ואני, כיליד הארץ וכאזרח ישראלי, כל שנותי חשוף לסכנות אין־ספור בתוך גבולות ישראל – אני מתכבד להתוודות בפני הקדוש ברוך הוא במילים אלה:

"אלה רגעים שאני מבקש ממך אלוהים, רק דבר אחד: היה עימנו אל, לא תמיד אנו במדינתנו הולכים למקומות בטוחים. אנשים כמוני, שלא יצאו מעולם לחו"ל, נחשפים פה לסכנות אין ספור, אם על רקע לאומני ואם על רקע פשיעה, לא פחות מאשר במקסיקו־סיטי או בכל מקום אחר בעולם. היה עימנו אלי"

שמואל אילון, תל־אביב

הבזבוז בהריסת ככר דיזנגוף ובנייתה מחדש

עיריית תל־אביב מתכוונת לבזבז עשרות מיליוני שקלים על הריסת ככר צינה דיזנגוף ובניית ככר חדשה, דומה לזו שהיתה לפני הככר הנוכחית.

ניתן להתווכח אם הככר המתוכננת "טובה יותר" או "טובה פחות" מן הככר הנוכחית; אך מעל לכל ספק ברור, כי מימוש צעד זה הוא ביטוי למגלומניה ולאיבוד כל שיקול־דעת של רשויות השלטון בעיר.

בכספים שיושקעו בככר החדשה ניתן לעשות הרבה דברים חיוניים בעיר הזאת. לא "חלילה" בתחומי החינוך והרווחה – אלא בתחום הבניה בלבד: למשל, תיקון כבישים משובשים ועתירי מהמורות, שיפוץ מדרכות שבורות, שיקום גינות ציבוריות הרוסות, הקמת שירותים ציבוריים – וזו רק רשימה קצרה של פגמים, שתיקונם יועיל לתושבי העיר והאיזור במידה גדולה הרבה יותר משינוי ככר דיזנגוף.

הבעיה היא שבמועצת עיריית תל־אביב אין אופוזיציה, מלבד חבר אחד, ובהתאם לכך נראות החלטותיה.

משה חן, תל־אביב

הדרכה למטייל בירדן

מידע ניכר נותן כתבכם בצלאל עמיקם על ירדן בכתבתו "צפונותיה של ירדן" ("דבר" הי־12 ביולי), אך התפלאתי שהוא הגיע רק עד התקופה הרומית. התפלאתי שלא הזכיר כלל את הכיבוש האיסלמי ושלטון בית אומאיה, שעשה רבות לערכיה הארכיטקטוניים ועירכי תרבות אחרים.

גם הדרך הסלולה מדרום לצפון שהשאירו הכובשים אחריהם, וארמונות המדבר, הם לפלא גם בימינו, כפי שנשארו ארמונות של כובשים אלה גם בארץ.

החברה לחקירת ארץ ישראל ועתיקותיה הוציאה את "מדריך הסיור לירדן" שכתב הלל גבע מהאוניברסיטה העברית, והוא עולה על כל מה שנמצא בשוק, עד כמה שידוע לי. כן יש להזכיר את החוברת "ירדן" במסגרת "דע את המזרח התיכון", בהוצאת מרכז ההסברה של משרד החינוך והתרבות, שכתב אשר סטר.

ד"ר יפה פינברג, תל־אביב

★ מכתבים למדור ניתן לשלוח לפקס' 03־6294783, או לת"ד 199 תל־אביב (מיקוד 61001).

דורון שרם

יער של אלף עצים כמתנת יום הולדת

לטייס הניסוי מנחם שמול מלאו 50 שנה. חבריו החליטו להעניק לו מתנת יום הולדת מקורית: חורשה של אלף עצים ביערות קרן קיימת בפרוזדור ירושלים, שנשרפו בתחילת החודש.

בעקבות השריפה הגדולה שכילתה 15 אלף דונם של יערות, פנו לקק"ל גורמים כלכליים ואזרחים רבים והציעו עזרתם לשיקום היערות.

קק"ל נטלה על עצמה את האחריות לשיקום היערות כדי להחזיר לתושבי רכס הארץ את אחת הריאות הירוקות הגדולות של ישראל. באתר השריפה ייטע יער נופי מגוון, שישקם את הנוף שנפגע ויתן מענה לצורכי הבילוי של תושבי מרכז הארץ.

ציורים בין הסורגים

בגלריות של עמליה ארבל בתל־אביב ובראשון לציון נפתחו שתי תערוכות יוצאות דופן: את עבודות האמנות יצרו אסירים.

55 אסירים מבתי כלא ברחבי הארץ נרתמו ליוזמתה של עמליה ארבל ועבדו בששת החודשים האחרונים על יצירותיהם, בין כותלי הכלא.

יותר מ־500 עבודות הוצעו לתערוכה ומתוכן בחרה ארבל 100 ציורים ופסלים והעניקה לתערוכה את השם "אסירים מדברים אמנות".

ארבל מציינת כי רבים מהאסירים המציגים בתערוכה לא עסקו כלל באמנות לפני המאסר והם גילו את אפיק הביטוי הזה במהלך ישיבתם בכלא. "העשייה האמנותית סיפקה להם תחושת חופש רוחני שפרצה כל סורג ובריח", אמרה עמליה ארבל.

נעמי שדמי, יו"ר תנועת "עם יפה עם אחד", העניקה לשירות בתי הסוהר תעודת מופת על הפרוייקט, שיש בו תרומה רבה לשיקום האסירים.

נעמי שדמי וציב שירות בתי הסוהר אריה ביבי עם עמליה ארבל ואחד האמנים המציגים בתערוכה "אסירים מדברים אמנות". ציורים בין החומות (צילום: סיון פרג')

לאן נעלמה החזאית

צופי הערוץ הראשון ודאי הבחינו כי החזאית הנאה שרון וכסלר נעדרת מן המסך זה כמה ימים. מתברר כי שרון נעדרה מן המסך מסיבות משמחות: בשבוע שעבר היא שרון נישאה לאייל בן־עמי, בעלים של חברה לבניין, בן גילה (25).

בגלל ייחוסה של הכלה – בתו של המנתח פרופ' וכסלר מ"הדסה" – הגיעו לחתונה כל שמנה וסלתה של ירושלים, ועולם הרפואה הבכיר התערב שם באנשי הטלוויזיה שהם עמיתיה לעבודה של שרון.

החתונה נערכה בגן האירועים של קיבוץ רמת רחל, והקור המצמרר ששרר במקום לא הפריע לזוגים ולשמחה הגדולה.

(איילה זמרוני)

בעקבות יו גרנט

די די מאיירס, מי שהיתה דוברת הבית הלבן, הולכת בעקבות יו גרנט ומכה על חטא בשידור טלוויזיוני.

מאיירס נעצרה לפני שבועיים בוושינגטון כאשר נהגה תחת השפעת אלכוהול. היא נקנסה ב־2,000 דולר וקיבלה מאסר על תנאי.

"אלה היו שבועיים קשים מאוד עבורי", אמרה בראיון טלוויזיה ראשון לאחר המעצר. "אני מודה שעשיתי מעשה רע, הרי אנשים נהרגים בגלל נהגים שיכורים. אני מצטערת שעשיתי את זה ואני מקווה שלמדתי משהו מהפרשה".

11 מיליון לקנת ברנה

השחקן־במאי קנת ברנה יקבל 11 מיליון דולר על השתתפותו בגירסה קולנועית חדשה ל"אותלו" של שקספיר. ברנה יגלם את חברו התככן של אותלו, יאגו.

הסרט, בבימוי אוליבר פרקר, יצולם ברומא. את תפקיד אותלו יגלם לורנס פישבורן. לא נמסר מה יהיה שכרו פישבורן, אך נרמז כי הוא נמוך מזה של קנת ברנה.

היום הבלתי נשכח של לוצ'יאנו פוורוטי

ב־1955, כאשר היה בן 19 הופיע זמר האופרה לוצ'יאנו פאוורוטי, עם אביו פרננדו בכנס מקהלות בינלאומי שנערך בסקוטלנד. "כאשר אנשים שואלים אותי מהו היום הבלתי נשכח ביותר בחיי, אני מצביע על אותו היום שבו שרתי במקהלה עם אבי והופענו יחד בפסטיבל בינלאומי", אמר פוורוטי, אשר באוקטובר יחגוג יום הולדת 60.

את הזיכרון הזה העלה פוורוטי כאשר היה אורח הכבוד בכנס המקהלות שנערך השנה באותו מקום. אביו בן ה־83 עמד לצידו על הבמה, ושניהם שרו עם המקהלה (הנוכחית) של עיר הולדתם, מודנה שבאיטליה.

אלוויס באינטרנט

מעריציו של אלוויס פרסלי ישמחו לשמוע כי מעתה ניתן יהיה להתקשר לאלוויס באמצעות רשת המחשבים הבין לאומית "אינטרנט".

מי שיתחבר לתא של אלוויס יוכל לעיין בגלויות ומכתבים של "המלך", לקרוא את מילות השירים שלו, לדפדף בראיונות ובכתבות שנכתבו עליו וכן "לבקר" באחוזתו באמצעות צילומים מתוך הבית.

נחיתת חירום לרוד סטיוארט

מטוס הסילון הפרטי של רוד סטיוארט נאלץ בשבוע שעבר לנחות נחיתת חירום בשוודיה לאחר שאווז נשאב לתוך אחד ממנועי המטוס.

במטוס, שהחזיר את סטיוארט ולהקתו לאנגליה לאחר מופע בשוודיה, היו בעת האירוע תשעה אנשים. איש מהם לא נפגע.

"ההתנגשות עם האווז אירעה דקות ספורות לאחר ההמראה, והמטוס נאלץ לנחות מייד כאשר אחד ממנועיו מושבת. "זה היה מפחיד מאוד", אמר סטיוארט. "לא ידענו מה הולך לקרות לנו, אבל העיקר שזה נגמר בשלום".

ירמי קמלן צילם ודיאנו קלים לשורד החדש "הרפתק הזהיי". הבמאי אהרון קמלן, אחיו של הזמר, ביים לצורך הצילומים שתי שחקניות כבדות גוף לתפקיד אחיות בית חולים לחולי רוח, המנסות להשתלט על הזמר.

גם באמריקה חם. רוברטו גרסיה מטקסס מנסה לצנן את עצמו באמצעות המאוורר, בעיצומו של גל החום המוקד את ארצות־הברית. (צילום: א.פ.)

חירום

תורנות בתי מרקחת

תל־אביב
ארלוזורוב – ארלוזורוב 76 – 5230746
אפרסמון – יהודה הלוי 110 – 5613010
בן־יהודה – בן־יהודה 142 – 5223535 (עד 03.00)
סופרפארם – איינשטיין 40 רמת־אביב – 6413730 (עד 24.00)
ירושלים
רינה פארם – דוד ילין 31 – 383788
פתח־תקוה
כפר גנים – לוחמי הגיטו 6 – 9227416
רמת־גן
פרמה פלוס רמה – ז'בוטינסקי 65 – 7514483
בני־ברק
מכבי – רבי עקיבא 34 – 5771323
בת־ים
גני בת־ים – הנביאים 3 – 5515671
חולון
אהרון – הפיין 52 – 889153
רחובות
סגל – הרצל 134 – 451228

טיפול נמרץ לב

- לב 1 – שירות 24 שעות – 03־5618791
- שח"ל – 03־5625555
- נטל"י – 03־5757788 ,177–022–4224

ניידת טיפול נמרץ

- אשדוד 08־551333
- בית־שאן 06־587223
- בת־ים 03־5511111
- הרצליה 09־541333
- חדרה 06־322333
- חיפה 04־512233/4
- טבריה 06־790111
- ירושלים 02־523133
- כפר־סבא 09־33222
- כרמיאל 04־988555
- מגדל העמק 06־540062
- מעלות 04־979333
- נהריה 04־823333
- נצרת 06־573335
- נתניה 09־623333
- עכו 04־912333
- עפולה 06־593334
- פתח־תקוה 03־9311111
- קריית־ביאליק 04־761062
- קריית־שמונה 06־944333
- ר"ג, ב"ב, גבעתיים 5793333
- רחובות 08־451333
- שדרות 051־897074
- תל־אביב 03־5460111

מרפאות שיניים

תל־אביב
- דיזנגוף סנטר שער 3 או 5 טל' 294869, 03־285822
- טיפולי חירום בבי"ח אסותא – טל' 5201515־03, 5281452/1. 24 שע'. גם בשבת וחג.
- טיפולי חירום, בי"ח איכילוב, תל־אביב. עד חצות (כולל שישי־שבת). 03־5436696.
- תורנות 24 שעות – רח' באייר 20 (כבר המדינה) טל' 254397, 03־452173; יהודה המכבי, איזורית 03־5449911, מנוי 4318.
- יפו: יפת 99, 09.00־13.00, 16.00־02.00, טל' 864256.
- גבעתיים: וייצמן 12, טל' 324547 איזורית 5193193 מנוי 3743.
- ירושלים: צפת 23, טל' 251794, 02־253767.
- בי"ח משגב לדך – טל' 02־633708, 08.00־16.00, ו' 08.00־19.00.
- בת־ים: מרפאת שיניים לטיפולי חירום – קניון בת־ים רח' יוספטל טל' 5531505 – 24 שעות ביממה.

נפגעי אלימות

- סיוע לקורבנות אונס: ת"א (24 שעות) 234819־03. ים 02־514455. חיפה 04־382611. אילת 059־31977.
- ויצ"ו – לנשים מוכות – טל' 5461133; טל' 08־550506 – 24 שעות – 02־514111, 07־376310.
- מסל"ן – קו פתוח לנשים – נפגעות אלימות מינית – מרכז סיוע לנשים בנגב. 08.30־12.00, 16.00־19.00, טל' 057־74907.
- אור אדום – למען נפגעי אלימות שוטרים והתעמרות, בתוך האגודה לזכויות האזרח בישראל. טל' 03־663162/3.
- נעמת – ייעוץ בבעיות אלימות במשפחה, א'־ה', 9־16, 03־231675, 03־235922.
- מכורים אנונימיים (נא.איי), מידע תמיכה וסיוע 24 ש'. 03־5131046
- זכויות הגבר במשפחה: 24 ש'. 04־322005, 04־256417, 03־378572.
- האגודה להגנת הילד: 03־6961070, 03־6956763
- האגודה לנפגעי תקיפה מינית. טל': – קו חירום 6850041, קו גברים 6850036

תחבורה

- קווי אוטובוס "דן" טל': 5614444.
- "אגד" – טל': 03־5375555
- זמני נחיתות מטוסים. תקליט: 03־9731111
- פורי־עין נמל התעופה: 03־9712484
- רכבת זמני נסיעה ותעריפים באמצעות "טלמסר" טלפונים: 04־303133, 03־5652200.

עזרה רפואית ונפשית

- מד"א, עזרה ראשונה נפשית. ת"א 03־5461111, לילדים ולנוער 03־6961113, ים 02־610303. קו ברזסית 02־661122. חיפה 04־672222/3. קו ברזסית 04־672223. כרמיאל 04־9888770. קו ברזסית 04־9889499. נתניה 09־625110. קו ברזסית 09־828755. ב"ש 07־281128. קו ברזסית 07־275871. מגף הגליל 04־9988410. כ"ס, 09־974555. חדרה 06־346789. קו ברזסית 06־343269.
- המרכז להתגוננות בישראל, 03־5614144 לנוקקים למתנגדים ולמבקשים להתגבר.
- מגן, יעוץ למשפחות נפגעות סמים. א'־ה' 14.00־09.00. 03־829970.
- אנוש – יעוץ למשפחות נפגעי נפש, 5400474־03, 03־5400672.
- יד ביד, אוזן קשבת לילדים לנוער ולהורים 24 ש'. 03־226027, 04־229488, 04־922222, 02־243558, אילת 09־76366. לחייל 222732, מ־17 עד 24.
- "אוזן קשבת" לנוער ולהורים. מרכז עירוני ר"ג. 6728697, 6734752, ב' 13.00־8.00, ד' ה' 16.30־19.00.
- "אל־סם" – רח' פקיעין 7, ימים א'־ה'. 16.00־20.00. טל'. 5463587, 54620276, 02־663902, 02־663828.
- הוועד למלחמה באיידס. מידע וסיוע לחולים 03־614576, 03־566380. ת.ד. 33602 ת"א.
- אלי, אלימות כלפי ילדים. 03־430879, 03־261070. מ־08.00 עד 22.00.
- "הקו הלבן", אוזן קשבת להומוסקסואלים ולסביות. 03־292797. ימי א', ג', ה' מ־19.30 עד 23.30.
- קשת־חולים – מוקד מידע רפואי. א'־ה': 08.00־19.00, ו': 08.00־12.00. טל' 03־6393355.
- מו"א – שירות רופאים לביקורי־בית, ובתנאות מו"א, שעות: 19.00 עד 07.00. טלפון חירום 101.
- חבר מנין פרטי תורן, מו"ג. קהילת סלונקי 9 (ליד כיכר) ת"א, 499978.
- אלכוהוליסטים אנונימיים. הפניה לפגישות: 03־319845, 03־202951, 03־319281.
- אלכוהוליזם (24 שעות) 03־721161.
- אלכוהוליסטים אנונימיים ירושלים. 02־830092, 02־630524.
- "קשב לקשיש", א.ב.ל.י. 03־299089. א'־ה': 09.00־14.00.
- אוזן קשבת לגיל המבוגר רמת השרון ימים א'־ה' 16.00־20.00, טל' 5493244.
- נשים במצוקה. קו אדום 09־505720.
- ארגון הורים ארצי, אוזן קשבת לילדים ונוער. 24 שעות ביממה. 03־621515.
- "יד שרה" – שיקום החולה. ים 02־244242. ת"א 03־812504. חיפה 04־381704.
- "חולה" – תמיכה בהורים של לגביות הומוסקסואלים: טל. 09־587779.
- תמיכה נפשית לחולי סרטן. 02־435516.
- שירותי חירום פסיכיאטריים כולל ביקורי בית. טל' 09־344615, 03־6750750, מנוי 35888.

תרום דם ותציל חיי אדם

הודעה בעניין חוק תכנון ובנייה

הועדה המקומית לתכנון ובניה – כנרת

הנדון: הודעה בהתאם לפי סעיף 2 לתקנות התכנון והבניה (היתר בניה והריסת בניה)
לכבוד מר מוהל פריח חודי
לא ידוע מענו

הריני להודיע כי מר זהיד – וזהא חודי הגישו בקשה לועדה המקומית לתכנון ובניה – כנרת – תיק בניה מס' 311/94 בגו"ח 16504/75 מאדמות כנרת.
תיק הבניה נמצא במשרדי הועדה המקומית בעיריית כנרת ואפשרות קיימת לעיין בו בשעות הקבלה.
כל מי שרוצה להגיש התנגדות, יכול להגישה בכתב למשרדי הועדה המחוזית תוך 30 יום מתאריך הודעה זו.

הועדה המקומית לתכנון ובניה כנרת

חוק התכנון והבניה – תשכ"ה 1965
הועדה המקומית לתכנון ובניה – עיריית כנרת 06־565930
הודעה לפי סעיף 149 – הקלות בניה
בהתאם לסעיף 149 לחוק התכנון והבניה – 1965 ניתנת בזה לועדה המקומית לתכנון ובניה בעיריית כנרת בקשות למתן הקלות כמפורט להלן:

	מס' תיק	שם מגיש הבקשה	גוש	חלקה	מהות ההקלה
1)	155/95	ראיד יוסף חטיב סלים יוסף חטיב	16550	115/2	תוספת קומה ג'. תוספת בסב"ה אחוזי הבניה.
2)	177/95	סאמי נמר אללה	16543	98	תוספת קומה ג'. תוספת אחוזי הבניה בקומה. תוספת בסב"ה אחוזי הבניה.
3)	186/95	חאלד + מעין ג'אבר	16581	27/6	תוספת קומה ג'. תוספת בסב"ה אחוזי הבניה.
4)	213/95	מינעם קובטי	16579	32	תוספת קומה ג'. תוספת בסב"ה אחוזי הבניה.
5)	322/95	מאמון – אמין חכן	16508	109	תוספת אחוזי הבניה בקומה. תוספת קומה ג'. תוספת בסב"ה אחוזי הבניה. פרווח קווי בנין – א' – ב' בהתאם לקיים מאחור צד של הבנים.

התנגדויות תתקבלנה תוך 14 יום מתאריך פרסום הודעה זו במזכירות הועדה – עיריית כנרת.
מוהל מאהמר, יו"ר הועדה המקומית לתכנון ולבניה

מחפשות את הדרך הנשית

"במדינה שבה לא קיים ייצוג שווה לכלל האוכלוסיה, החברה היא נכה" – אמרה יו"ר נעמת עו"ד עפרה פרידמן בוועידת מועצת נעמת שהתקיימה בסוף השבוע, בה השתתפו נשים מכל הסיעות. היעד הראשי לפניהן היה הכפלת מספר הנשים בכנסת ה־14. אתמול נפתחה ועידת נעמת בארה"ב וציינה 70 שנה לפעילותה

כתבה וצילמה: בלהה דבורי

בשבוע שעבר התקיימה ועידת מועצת נעמת ה־68 ברמת אפעל תחת הסיסמא "נשים לפוליטיקה עכשיו", בה השתתפו נשים מכל המפלגות בדיונים להצעות החלטה שנגעו לקידום מעמד הנשים בפוליטיקה. "היעד שהצבנו לעצמנו הוא הכפלת מספר הנשים בכנסת", אמרה יו"ר נעמת עפרה פרידמן. "אני מאמינה שבאמצעות עבודה נכונה נוכל להגיע אליו. זהו נושא פוליטי עליו יתחרו המפלגות, שיעסקו לא רק בענייני שלום ובטחון, אלא גם בתחום קידום מעמד האשה.

"אני מאמינה שבמדינה שבה אין ייצוג שווה לכל האוכלוסיה היא נכה. בחיים הפוליטיים וגם בנושאים אחרים יש עדיין תת־ייצוג למיגזר, שאינו מהווה מיעוט מבחינה כמותית, אלא מיעוט בייצוג. וזאת, בעידן שלאחר החלטת הבג"צ בנושא העדפה מתקנת. הגיעה העת בצורך ליצור אמצעים שיקדמו את הנשים בחיים הפוליטיים. מתמשך הוויכוח אם שריון מקומות ריאליים לנשים הוא צעד נכון. אבל אנחנו יודעות שאין בנמצא תוכנית אחרת שתעשה לגישור מעל הפער הקיים במשך שנים רבות".

העידן שלאחר השלום

עוד אמרה פרידמן שלנושא זה חברו הנשים בכל המפלגות במועצת נעמת וכי בעידן שלאחר השלום הנושאים החברתיים יהיו על סדר היום הציבורי. אין ספק שלנשים תרומה נכבדה לנושא. "לקראת שנת החמישים של המדינה הגיעה העת לייצוג הולם של כלל האוכלוסיה במוסדות הפוליטיים של ישראל", אמרה פרידמן.

יו"ר נעמת סיפרה אודות נתוני סקר חדש שנערך ביוזמת נעמת, המצביעים על כך שרוב הציבור תומך בשריון מקומות ריאליים לכנסת עבור נשים, אבל מתנגד להקמת מפלגת נשים. "אני מודעת לכך שחלק ניכר של הבעיה נובע מכך שהציבור בישראל לא הפנים עדיין לגמרי את התופעה שנשים מעורבות גם בחיים הפוליטיים", אמרה פרידמן. בין הצעות ההחלטה שעלו במסגרת ועידת נעמת: נעמת תפעל לשילוב כל הנשים בכל מוקדי קבלת ההחלטות במישור הממלכתי, המוניציפלי, ההסתדרותי והעסקי־כלכלי.

המועצה הסמיכה את הנהגת נעמת לפעול לחקיקת חוק שיבטיח ייצוג לנשים ולגברים בשיעור שלא יפחת מ 40% לכל מין בכל המוסדות הנבחרים: בממשלה, בכנסת, ברשויות המקומיות, בהסתדרות הציונית, בהסתדרות הכללית ובמוסדות המפלגתיים והצבוריים. זאת כאמצעי להאבטחת ייצוג שווה לנשים ולגברים. מועצת נעמת הביעה תמיכה במאבק להשתלבותן של נשים בתוך הזירה הפוליטית הקיימת, תוך מעורבותן בכל הנושאים שעל סדר היום הציבורי. כן הוחלט כי נעמת תפעל להקמת פורום נשים בעמדות כח במיגזר הערבי שיעסוק בקידום מעמד האשה הערביה בפוליטיקה וכו יקחו חלק נשים בעלות השתייכות פוליטית מגוונת.

המועצה קראה לכל המפלגות לאמץ החלטה על פיה לא יפחת ייצוגן של נשים בתפקידים נבחרים במוסדות המפלגה מאחוז החברות הרשומות במפלגה. המועצה פנתה לכל המפלגות להקצות משאבים לפעילות נשים מתוך כספי התפקדות הנשים למפלגות וקראה לנציגותיה בכל מפלגה לפעול למימוש החלטה זו. כן הסמיכה המועצה את הנהגת נעמת לפעול לתיקון חוק המימון למפלגות באופן שיקצה לכל חברת כנסת מכל מפלגה יחידת מימון גבוהה יותר, כדי ליצור תמריץ לעודד ולסייע לנשים להיבחר.

מתוך הכרה ששיטת הפריימריס הצוברת תאוצה ופופולאריות מחייבת משאבים כלכליים עצומים שאינם בהישג ידן של רוב הנשים, הסמיכה מועצת נעמת את הנהגת נעמת להתקשר עם משרד מקצועי בתחום השיווק הפוליטי, שיעמיד את שירותיו לרשות המתמודדות בייעוץ אישי, הדרכה, פרסום ושימוש בתקשורת במחירים השווים לכל נפש. מועצת נעמת שלחה את ברכתה לוועידת הנשים העולמית שתתקיים בחודש הבא בבייג'ין בה היא רואה ציון דרך חשוב לקידום האשה בעולם למעמד הראוי לה לקראת שנת ה־2000. לאור העובדה שנעמת רואה בוועידת בייג'ין מנוף לקידום מעמד הנשים בכל העולם, מביאה התנועה לוועידת בייג'ין את נושא "הנשים בפוליטיקה" וקוראת לוועידה להעמיד את הנושא בראש סדר היום שלה.

עמדות ועידת נעמת עלו גם לגבי נושאים כמו נישואים אזרחיים, הסכם השלום, אימוץ ילדים, עובדים זרים, קולת דין במקרי אונס ואלימות, העצמה כלכלית כמקדמת העצמה פוליטית, הסדר חובות הקיבוצים ועוד.

מהפך בליכוד

רבקה בר לב (ליכוד), יו"ר סיעת הליכוד בנעמת, אמרה כי חל מהפך בגישת הליכוד לנושא בחירת נשים לכנסת וכי היום, בהשראת בנימין נתניהו, החליטה מזכירות הליכוד על ייצוג נשים בארבעה מקומות ריאליים: 13, 23, 26, 33. "זה אקט מהותי. מדובר במהפך ממשי המכפיל את סיכויי הנשים להיבחר לכנסת ולהגדיל את הייצוג ברשימת הליכוד וברשימת הנשים לכנסת", אמרה בר לב. כיום יושבות בכנסת שתי חברות סעם הליכוד – לימור לבנת ונעמי בלומנטל. בכנסת הבאה מבטיח הליכוד לנשים ייצוג גדול יותר.

רודיינא ג'רייסי מהמיגזר הערבי, חברת סיעת חד"ש בנעמת, אמרה שנשים מעטות במיגזר הערבי מעורבות בחיים הפוליטיים ולכן השפעתן בתחום זה אינה די מוחשית וכי נקודת המוצא של הנשים הערביות אינה שווה אמנם לזו של הגבר, אך גם לא לזו של האשה היהודיה.

"הנשים סובלות מריבוי תפקידים, שאחד מהם הוא להיות אם לילדים" אמרה ג'רייסי, "החברה המשפחה לא העמידה מערכת תמיכה לנשים לצורך התקדמות בחיים הפוליטיים. כדי להגיע לידי נקודת מוצא שווה לזו בה הגברים נמצאים, נדרש שיריון מקומות ריאליים לנשים לבחירות לכנסת. כי העובדה היא שאנו לא נמצאות במעמד שווה לגברים במוסדות המפלגתיים שלנו. זו אינה הדרך הטובה ביותר, אך בלית ברירה עלינו להשתמש בה".

נציגות כל הסיעות בנעמת התחייבו לדאוג למימוש ההחלטות שנתקבלו בוועידה. פרידמן אמרה שהיא מאמינה, כי באמצעות עבודה נכונה של תנועות נשים אפשר לחולל שינויים מהותיים. "בנעמת יש לנו נציגות מכל המפלגות. אם כל אחת לוקחת על עצמה לעשות מה שצריך בתוך מפלגתה זה יכול לעזור, כי המטרה שלנו היא ייצוג נשים בפוליטיקה, מתוך שאיפה שאכן תתקיים תחרות בין המפלגות בעניין קידום האשה בפוליטיקה".

פרידמן התייחסה למחקר של ד"ר חנה הרצוג מאוניברסיטת תל־אביב, שעל פי הנתונים שעלו בו רוב הנשים הממלאות תפקידים פוליטיים במועצות עיר למשל, בוחרות לסיים את תפקידן כעבור קדנציה אחת בלבד "ולא להמשיך להתמודד במערכת הפוליטית. "מסתבר שקיימת שחיקה רבה של האשה בפוליטיקה שחשה לרוב בדידות וניכור בתוך המערכת הגברית בה היא פועלת", אמרה יו"ר נעמת, " אנו ניצור מערכות תמיכה לאותן נשים גם בעת הכהונה במערכת הפוליטית ולא רק בסיוע להיבחר".

נושא אחר שעבר בועידת מועצת נעמת היה התנהגות נשית בחיים הפוליטיים. היו שגרסו במשך שנים רבות, כי נשים המתפקדות בעולם הפוליטי, שבו דפוסי התנהגות גבריות, צריכות לסגל לעצמן דרכי התנהגות גבריות. אך לא עוד. בוועידה עלתה המסקנה שיש יתרונות מיוחדים לדרך הניהול הנשי. "אפשר לאמר שיכולה להיות לנשים דרך התנהגות מיוחדת בתוך החיים הפוליטיים. לא צריך להסתיר זאת. הדרך הנשית לא פחות חשובה מהדרך הגברית", נאמר.

בעיית הגנרלים

ויכוח נוקב נערך במסגרת הוועידה בנושא הצנחת גנרלים לתפקידים פוליטיים. היו מי שאמרו שהשימוש במילה "גנרלים " אינו מקובל עליהן. אחת המשתתפות טענה שיש חשיבות רבה לעובדה שלאנשי ציבור יש עבר צבאי והם יכולים להרום מנסיונם במערכת הצבאית גם בחיים הציבוריים, לעומת הטענה שעלתה, כי אין דבר נגד הקצינים אלא נגד העובדה שהם מוצנחים. זאת משום האפליה הנוצרת עקב כך במעמד האשה, שאין לה הזדמנות שווה לזו של הגבר להתבלט במסגרת השרות הצבאי, בגלל חסימה ביורוקרטית הנוגעת להגבלת תפקידי נשים בצבא. "מדוע אשה לא יכולה למלא תפקיד קצין חינוך ראשי או ראש אכ"א? הרי חלק מהתפקידים המרכזיים בצבא יכולים להתבצע גם בהעדר נסיון קרבי. כיום חסומה האפשרות לפני נשים בצבא להגיע לחשיפה ולמידע, והיכולת שלנו כציבור אזרחי לשפוט חלק מהנשים על פי תפקידים בצה"ל היא מוגבלת", אמרה יו"ר נעמת שהוסיפה, כי קיימת עדיין הילה סביב אנשי הצבא והיא נובעת כנראה מהעובדה שבהוויית החיים בארצנו ענין הבטחון הוא ערך משמעותי, ולכן אנו מושפעים ממועמדותו של איש צבא לתפקיד פוליטי־ציבורי.

עוד צויין במסגרת ועידת מועצת נעמת, כי אפילו נשים בוחנות נשים אחרות כמועמדות לתפקידים פוליטיים באמות מידה מחמירות יותר מאשר אלו בהן הן בוחנות גבר המועמד לתפקיד פוליטי. "אשה צריכה להיות משהו מיוחד כדי שתהיה ראויה לתמיכה וזהי חשיבה שחייבת להשתנות. מדובר בתהליך שככל שנתחיל אותו מוקדם יותר ייטב לכלל החברה. כבר היום די מאוחר לעניין זה". נאמר בוועידה.

מיד עם תום הוועידה המריאה פרידמן לארה"ב, לוועידת נעמת בנושא השלום שנפתחה לציון 70 שנה להקמת הארגון כתנועה חלוצית בארה"ב. בוועידה זו משתתפות נציגות מכל רחבי היבשת שיפגשו גם את חיים רמון, יו"ר ההסתדרות.

יו"ר נעמ"ת עופרה פרידמן, עם הנציגה הערבית רודיינא ג'רייסי

פלסטינים שרים לירושלים

עמי אלעד ממכון ירושלים חקר את הספרות הפלסטינית העוסקת בירושלים. בין היוצרים הערבים בולטת שכבת משוררים, החיים בתחומי הקו הירוק ורואים בריבונות היהודית במזרח העיר גזילה. הספרות הערבית נמנעת מאיזכור של המורשת היהודית ומדגישה, כי בשלום העתידי אין דריסת רגל ליהודים

מאת בצלאל עמיקם

נסיקתו המופלאה של מוחמד, מחולל האיסלם, מהר־הבית למרום העלתה את ירושלים במעלות הקדושה. במינוח התעופתי השגור בימינו ניתן לומר ללא היסוס, כי אין טיסה ישירה ממכה לשמ־ים ללא חניית ביניים בירושלים. נסיעה לילית זו, על גבו של הסוס המכונף "אל בוראק" יצרה את הבסיס לחוויה הדתית העמוקה של זיקת האיסלם לעיר הקודש. ירושלים היא העיר הראשונה אליה כיוון מוחמד את תפילתו וקיבע אותה בתודעת המאמינים ברחבי העולם המוסלמי. בשם קדושת העיר, אין לאף ערבי ולאף מוסלמי היתר לוותר עליה.

מוחמד עצמו כנראה "פיספס" את ירושלים למרות שנמנה עם מעריציה. הוא הלך לעולמו בשנת 632. כשש שנים תמימות בטרם נפלה העיר בפני גייסותיו של החליף עומר. המפקד שהכניע את העיר היה קצין זוטר בשם עמר. ההגמון סופרוניוס הסכים, לפי אחת המסורות, למסור את מפתחות העיר רק לחליף בכבודו ובעצמו והוא הגיע לשם כך במיוחד מסוריה. בחוזה שנחתם בין השנים ב־638 מופיע שם העיר כ"איליה" ברוח הגירסה הרומית של איליה קפיטולינה, השם שטבע לעיר הקיסר אדריאנוס, מדכא מרד בר־כוכבא. עומר התיר לשבעים משפחות יהודיות להתנחל בחלק הדרומי של העיר, מרחק קצר מהכותל, ומאז חודש הישוב היהודי בירושלים.

תפילה באבן השתייה

המוסלמים קבעו את חורבות הר הבית שנוקה מאשפת דורות כמקום תפילה. החליף עומר התפלל ליד "הסלע", היא אבן השתייה שעליה עקד אברהם את בנו יצחק ומאז הפך האתר למקום קדוש לנאמני האיסלם. רק למעלה משישים שנה לאחר מכן, בשנת 691, בנה במקום החליף עבד אל מליך בן מרואן את מסגד כיפת הסלע במרכז האתר. את מסגד אל אקצה בקצה הדרומי של המיתחם ההסטורי בנה בנו, החליף אל־ואליד. כך תפסה ירושלים את מעמדה באיסלם ומאז היא מדורגת במקום השלישי, לאחר הערים הקדושות מכה ומדינה שבחצי האי ערב. מאז, במשך מאות שנים, לירושלים מעמד חשוב בתודעת האיסלם ואין סיכוי לשנותו. במעגל המצומצם יותר, הפלשתינאי, ירושלים היא חלק מהזהות הלאומית.

העולם האיסלמי איננו מאוחד ואין דרכים רבות לאחדו, שאלת ירושלים יכולה להיות אחד המגבשים של אחדותו. כך ארע בעקבות כיבוש ירושלים על ידי הצלבנים, כיבוש שלווה במרחץ דמים אכזרי. נפילת העיר בפני מלכי הצלבנים בשנת 1099 היתה זעזוע קשה. המוסלמים נחלצו מהטראומה רק עם שחרור העיר על ידי המצביא צלאח א־דין בשנת 1187. הנצחון הצבאי היה בחינת עליית מדרגה לירושלים והוסיף לה נופך של קדושה.

הטראומה השנייה שזעזעה את העולם המוסלמי היתה כיבוש ירושלים העתיקה על ידי צה"ל במלחמת ששת הימים, ביוני 1967. עוצמת הניגודים שבין הציונים למוסלמים שנמשכה מאז תקופת המנדט, החריפה, מדינה לא מוסלמית שלטה מעתה על המקומות הקדושים ועל העיר כולה, וכאילו לא די בהשפלה הכרוכה במעבר להגמוניה יהודית, באה שורת מאורעות שהידרדרו את המחלוקת הקשה. תחילה הוצת מסגד אל אקצה ב־1969 על ידי מייקל דניס רוהאן, תייר אוסטרלי נוצרי, אלן גודמן, יהודי אמריקאי תמהוני שגוייס לצה"ל פרץ, לבוש מדים, להר הבית והרג, ב־1988, שניים משומרי מסגד כיפת הסלע. אירוע שלישי שעקבותיו לא נמחו, היה הירי של אנשי משמר הגבול בהר־הבית בשנת 1990. 17 מוסלמים שבאו לתפילה נהרגו ועשרות נפצעו. בגדיהם נקובי הכדורים של החללים שכתמי דם יהודים נראים עליהם מוצגים במוזיאון האיסלם שבהר הבית.

מסר שקוף וחד

עמי אלעד ממכון ירושלים לחקר ישראל חקר את הספרות הפלסטינית המקבילה לזו העברית הנכתבת בישראל כשהנושא שלה – ירושלים. שתיהן פורטות על נימות רגשיות ומבטאות רעיונות לאומיים. הספרות הערבית־פלסטינית בוטה יותר, ישירה יותר והמסר שלה שקוף וחד. פעילות ספרותית ענפה ושופעת במיוחד היתה בתקופת האינתיפאדה (1987־1993) ספרות מודרנית ז ממשיכה את הספרות הערבית, שראשיתה בשנות השלושים ואילך המשקפת את הסכסוך המר בין ישראל לערבים. בין היוצרים הערבים בולטת שכבה של משוררים ערבים החיים בתחומי הקו הירוק ורואים בריבונות היהודית על מזרח ירושלים גזילה בכח הזרוע שאין להשלים עמה. גילויי ההזדהות של שנות השבעים והשמונים עם המאבק של ירושלים התחזקו במידה משמעותית. פרט מאלף – ירושלים מצויינת לעיתים קרובות, לא לבדה אלא בצוותא עם מקומות אחרים בגדה המערבית ואף ברצועת עזה.

מוניב פהד אל חאג' בן ה־45 מן הכפר ג'דידה שבגליל כתב בתחילת האינתיפדה:

"לא, לעולם לא נפחד מן הכלא, לעולם לא נפחד מהמוות.
לעולם לא נתרכך, צעקה היא המהדהדת ועוררה את המצפון,
בירושלים ההדורה, ברצועת עזה, בכרם, בית לחם ובחברון,
בכל מקום ובמסגד אל אקצא",

משורר ערבי ישראלי אחר, מחמוד דסוקי מטייבה, כותב:

"חיפה, יפו ואדמת לוד מקום משכננו, ירושלים קוראת ועכו קוראת לה, אדמת חברון בא דודי ואחיו, ובגליל יש לנו אחות...
לנו הגליל, באדמת ירושלים חי אחי, לנו חברון ובאר שבע לעולם לא נשכחנה".

השלטון הישראלי על מזרח ירושלים מעורר אצל ערביי ישראל, לא רק אהדה מרחוק אלא תחושת שותפות גורל. אירועי האינתיפדה בשטחים והפגנות הסולידריות על רקע לאומי של הערבים בתוך מדינת ישראל הולידו שירים כגון זה של טהא מוחמד עלי מחיפה:

"מי ייתן והייתי סלע על הר, שנערים מנתצים אותו בחברון ומגישים אותו שי ליהודי ירושלים. בתחמושת לכפות הידים ולכפות הקלעים"

מדינות ערב השותפות לתהליך השלום מוקעות כבוגדות בענין הערבי. המשורר דסוקי נוזף בהן:

"פרעה מצרים, האם לא שמעת על עזה? ומי עוד זולתך מתכחש לאל אקצא".

יוצרים ערבים ישראליים מוסלמים מדגישים את האחווה המוסלמית־נוצרית שהתהדקה על רקע השליטה הישראלית במקומות הקדושים לשתי הדתות. כותב שפיק חביב מהכפר דיר־חנא שבגליל:

"ממסגד אל אקצא הפצוע שואג מכאב הפצעים, כנסיית המולד קיבלת וכנסיית הקבר מנוקבת בדם הבגד".

בחזון העתיד יש מקום למוסלמים ולנוצרים, אך לא ליהודים. הישראלים־יהודים משולים לביזנטים, שהצליחו להשתלט בכח על הארץ, אך סופם שסולקו ממנה על יד המוסלמים, שכיב ג'השאן מנצרת מתאר את ההיקש ההיסטורי:

"כאשר נקש צלאח אדין על שער ירושלים, הפכה הדרך לעבר אללה מבוסה שושנים, כאשר היכה מקלו של השישטם על שער ירושלים, הפכה הדרך לעבר אללה מבוסה רובים".

מיתוסים אלה צמחו לשם חיזוק הלאומיות והאחיזה בארץ, תהליך המתגבר ומתחזק. ראוי לציין את ההתעלמות העקבית מקיומה של ירושלים היהודית. הספרות הערבית נמנעת במפורש מלאזכר את המורשת היהודית הקדומה בעיר ומפעלם של היהודים בה. לא זו בלבד שאין כמעט הכרה בזכותם לעמוד על אותו מישור עם הערבים בזיקתם לירושלים. בשלום העתידי אין דריסת רגל ליהודים.

"זו, ירושלים, ארץ הנביאים היא לנו היא" – מילותיו של סאהר יונס מהכפר עארה במשולש. ומחמוד חונייתן מרמאללה כותב: "שלום לך ארצי, שלום לכם מכל מסגד, מכנסיית הקבר והמולד".

והכל מפטירין כאשתקד

החרדים בירושלים, אלה המחכים בכליון עינים לסגירת כביש בר־אילן בשבתות ובחגים, חשים מרומים

מאת נח זבולוני

איך נראית היום העיר ירושלים? ערב הבחירות הבטיחו החרדים הרים וגבעות – כי ירושלים תהיה עיר אחרת. הם המליכו עליהם את אהוד אולמרט כראש העירייה. הם הרעיפו על הציבור הון של הבטחות: שיסגרו את כביש בר־אילן בשבת תוך חצי שנה, ועוד ועוד.

אבל הבטחות לחוד ומעשים לחוד: אחרי הבחירות לעירייה הודיע עיתון "אגודת ישראל" בירושלים, ללא שום בושה, שעיריית ירושלים בראשות אולמרט, היא "שמחה לשם שמחה". אבל לא ארכו הימים הבהירים שהלכו שולל אחרי ההבטחות הכוזבות של "אגודת ישראל" החלו לחכות בכליון עינים לסגירת הכביש בר־אילן בשבתות ובחגים, אבל לשווא היו כל מאמציהם. עברה שנה וחצי, והכל מפטירין כאשתקד.

באותו חצי שנה, במקום לסגור את כביש בר־אילן, ישבו נציגים החרדים בעירייה עם ראש העירייה אולמרט וסיכמו איתם על הזרמת כספים למוסדותיהם התורניים, כביכול, אומרים החרדים מבית המדרש של העדה החרדית בירושלים. חרדים אלה מונים כרוכל את כל ה"פשעים" של הנציגים "החרדים" בעירייה, מאז המהפך שחוללו ם בחירת אולמרט כראש העירייה, קו לשכונת "שערי חסד" החרדית בירוש , נפתחה חנות בגדים בשם "פרימה", הפתוחה לדבריהם, בשבת, והכל ברשיון של העירייה ובידיעת הנציגים החרדים. פסטיבל ישראל ממשיך לפעול בעצם יום השבת בהכשר עיריית ירושלים, הקצבות של מיליונים לארגוני הספורט שמשחקים בשבת. מסעדת מקדונלדס כאמור, נפתח קולנוע חדש בקניון ירושלים, שפתוח בשבת.

ועוד כהנה וכהנה. אולמרט ונציגיו הדתיים וה"חרדים" זורים חול בעיני הציבור, הכל כדי להמשיך ולכהן בתור חברי המועצה בעירייה הכופרת, אומרים בחוגי החרדים.

ליגד השקעות ובנין בע"מ

החברה מודיעה בזאת כי מועד האסיפה הכללית של בעלי המניות של החברה נדחה בזאת ליום 27.7.95 בשעה 15:00 במשרד החברה ברחוב ראול וולנברג 4, תל אביב. התאריך הקודם (20.7.95) בטל בזאת.
סדר היום של האסיפה נשאר בעינו ולא חל בו כל שינוי.
תאריך: 17.7.95

בשם הדירקטוריון
גיל שולדנפרי, מנכ"ל

סוכנויות הידיעות

בית המשפט הורה: או חתונה או מאסר

סקוט הנקוק ערער על פסיקת בית המשפט בסינסינטי שהורה לו להתחתן עם שותפתו לדירה, אותה היכה. במידה ויסרב, קבע השופט, יישלח הנקוק לרצות מאסר בן 4 חודשים, בבית הכלא בסינסינטי. "כאשר אהיה מוכן להתחתן, אתחתן. אני לא חי ברוסיה", אמר הנקוק בן ה־25, שהואשם בהכאת איבון סבייה, שותפתו לדירה.

סבייה, אימו של תינוק בן 17 חודשים שהנקוק הוא אביו, אמרה בבית המשפט כי היא עדיין אוהבת את חברה להיים. השופט הורה להנקוק להתחתן עם סבייה בתוך 9 חודשים, אם אינו רוצה להסתכן במאסר. "השופט אינו יודע מה עובר עלי", אמר הנקוק והוסיף: "אני מגיע הביתה מהעבודה, והיא רוצה רק לפתוח במריבה. לולא התינוקת הייתי עוזב אותה מזמן".

הפרשה היכתה גלים בכל רחבי העולם, ורבים תהו מדוע הורה בית המשפט לאדם שהורשע באלימות להתחתן עם קורבנתו. אך השופט, אלברט מסטמייקר, אמר כי החליט על פסיקתו מפני שהוא "עדיין מאמין בערכים האמריקנים המסורתיים". הנקוק הגיש ערעור על החלטת בית המשפט.

האפיפיור: בוסניה היא כשלון המין האנושי

האפיפיור יוחנן פאולוס השני אמר בדרשת יום ראשון שלו בקומב, שם הוא נמצא בחופשת קיץ, כי "מה שקורה כיום בבוסניה הוא כשלון המין האנושי". האפיפיור ביקש פעם נוספת מכל בני האדם שלהם רצון לעזור, שלא להפסיק את מתן הסיוע לאוכלוסיה ש"הושלכה על שבילי הגלות ואשר נמצאת במעמקי האומללות".

"אין כל הצדקה לפשעים נגד בני האדם, זהו אחד הפרקים העצובים ביותר של ההיסטוריה האירופית, אלו הם תהומות השיפלות". אמר האפיפיור, שבמלים אלה הביע את דעתו על אירועי הימים האחרונים בבוסניה ועל מיתקפת הסרבים־הבוסנים נגד המוסלמים.

هكذا من الأصل

הצגות ראשונות / אביבה זלצמן

טרטיף הולך וטרטיף בא, והאורגונים נשארים לעולם

תיאטרון "גשר" מעלה את "טרטיף" מאת מולייר, בתרגום חדש של יהושע סובול. כמו את כל הצגות "גשר" גם את זו מביים יבגני אריה, שמנסה לראשונה לאייש שני שחקנים בכל אחת מארבע הדמויות המרכזיות. את התשובה לשאלה, האם מדובר בשתי הצגות שונות, משאירים ב"גשר" למבקרי התיאטרון

לאחר שש הצגות מוצלחות מאוד, אשר הציבו את תיאטרון "גשר" בראש הפירמידה של התיאטרון בארץ, ולאחר משבר ניהולי קטן, בעקבותיו התחלף המנכ"ל – מעלה התיאטרון, שכבר מזמן איננו התיאטרון הרוסי בישראל אלא תיאטרון ישראלי, הצגה חדשה. הפעם נבחר "טרטיף" של מולייר, והמנהל האמנותי והבמאי התיאטרון יבגני אריה נכנס להרפתקה חדשה: שני שחקנים מגלמים כל אחת מארבע הדמויות הראשיות: טרטיף, אורגון, אלמיר וקליאנט.

שתי סיבות להחלטה זו: האחת פרוזאית – דווקא לאחר המשבר הקטן שעבר התיאטרון, חשוב לשתף את כל הלהקה בעבודה על "טרטיף". והשניה אמנותית – לתת אינטרפרטציה שונה להצגה, הנובעת מן ההבדל באופיים ובגישתם של השחקנים לתפקיד. "צופה רגיל יראה, אמנם, רק גירסה אחת, "אבל אנשי תיאטרון יבואו ויראו את שתי הגירסאות", מאמין ליאוניד קנייבסקי, המגלם את אורגון בשיתוף עם בוריס אחנוב ומציין, "רק איש תיאטרון יכול לראות את הדקויות שבין שתי הדמויות".

המחזה, שנכתב על־ידי מולייר במאה ה־17, מגולל את סיפורה של משפחה צרפתית ממוצעת, משפחתו של אורגון. משפחה תרבותית, אוהבת, מלוכדת ומאושרת, עד להופעתו של טרטיף – "צדיק" מתחזה, המצליח לחדור לבית ולנשמות בני המשפחה, ולהרוס מבפנים את תשתית קיומם האיתנה.

תרגום מילולי של שם המחזה הוא "הצבוע". אולם במרוצת השנים הפך "הטרטיף" למושג, לסמל לאותם בני אדם מושחתים, רודפי שררה ותאוות בצע המתיימרים לספק את הכמיהה האנושית לאהבה, לאמונה ולתקווה. הטרטיף של יבגני אריה הוא אטרקטיבי וכשרוני, ולא כפי שהוא מוצג בדרך־כלל, כמתחזה הדתי המסורתי, המעורר דחיה מיידית ברורה. משום כך, טוען אריה, "הטרטיף שלנו מסוכן פי כמה". אורגון, בגירסה זו, הוא איש במיטבו, שיש לו הכל, ושאינו טיפש כלל. עם הופעתו הבלתי צפויה של טרטיף, הוא מוצא בו כתובת, תשובה לכל שאלותיו, הולך שבי אחר קסמו וכוחו ומתעלם מסביבתו, שמנסה לפקוח עיניו. אריה רואה באורגון סמל לצמא הקיים ברבים מאתנו, גם כיום, להעריץ, להיתלות במשהו.

המתרגם יהושע סובול, שיחד עם יבגני אריה יצר אינטרפרטציה חדשה למחזה, טוען כי "בדמותו של אורגון, יצר מולייר את האדם הצורך את סמרותם של שרלטני האמונה והתקווה. זה האדם שבלעדיו לא היה קיום לדמגוגים, לאייטולות, לבעלי הכריזמה ולדיקטטורים, שרשמו במרוצת המאה ה־20 את הפרקים האפלים ביותר בתולדות המין האנושי. אילו ראה אורגון את מה שרואים האחרים, לא היה מגיע טרטיף לעוצמה שאליה הוא מגיע. אורגון הוא גיבור בן זמננו, שיצר ויוצר את הטרטיפים שלו בכל פעם מחדש. ומולייר, לא פחות משהוא מוקיע תופעות טרטיפיות, הוא מאיר את התופעות האורגוניות האנושיות, שמאפיינות את תופעת ההמון ואת תרבות ההמונים של סוף המאה ה־20: ההזדקקות לאלילים, בגידתם והסגידה להם, עד שהם נחשפים במערומיהם ומוחלפים באלילים אחרים. טרטיף הולך וטרטיף בה, והאורגונים נשארים לעולם".

קנייבסקי: "בטרטיפים שאני מכיר, הדמות של אורגון היא דמות קומית גרידא, בלי היבטים אחרים. ופה, לראשונה, אני רואה במאי שמנסה להבין את אורגון מעבר להיבטים קומיים. להבין אותו בהיבט כלל אנושי ביחסים שבין בני אדם וללמוד, כיצד האדם הופך קורבן של הנסיבות ואיך הנסיבות הופכות את חייו בן רגע. אני מרגיש שאורגון הוא דמות קומית ודרמטית גם יחד, ורק כך הוא יכול להשפיע על הקהל ולזעזע, ולא להצחיק. המטרה איננה להצחיק".

המטרה היא לזעזע?

"כן. המחזה צריך להרשים, לגעת, להכריח את האדם לחשוב על השאלות החשובות של החיים". ליאוניד קנייבסקי ובוריס אחנוב, המגלמים שניהם את אורגון, לא כל כך מצליחים לעמוד, בשלב זה, על ההבדלים בין הדמות שמציג כל אחד מהם. במבט ראשון הם גם לא מאוד שונים: שניהם באותו גיל (57־56), שניהם הגיעו מרוסיה לפני ארבע (קנייבסקי) או חמש (אחנוב) שנים. שניהם היו שחקנים ברוסיה, שניהם החלו את דרכם בארץ בתיאטרון "גשר", אלא שאחנוב שיחק גם מספר תפקידים בתיאטרון "החאן" הירושלמי. "לי יש שפם ולו יש זקן", מציין קנייבסקי ומציע, "אולי זה כל ההבדל בינינו". אבל במבט שני אפשר לראות שאחנוב מופנם יותר, מתקשה להתבטא. קנייבסקי מתבטא בקלות. וגם, כמובן, שפת הגוף שונה. "וזה מאוד חשוב כשחקן. כנראה שהבמאי, כשבחר אותנו לגלם את הדמויות, חשב בצורה קטבית ורצה ליצור שני אורגון שונים מאוד", אומר קנייבסקי.

אחנוב: "אנחנו אנשים שונים, וצפוי שהדמות שכל אחד מאיתנו יביא אל הבמה תהיה שונה. אבל קשה לי לנסח איזה אורגון אני ובמה אני שונה ממנו. האינטרפרטציה לדמות היא בסופו של דבר של הבמאי. מבחינה זו אני וקנייבסקי מציגים את אותה הדמות, ואנחנו עושים אותו הדבר, אבל מה שיוצא הוא שונה. אבל אני בהחלט מסכים עם מה שהוא אומר, שאורגון שלנו הוא לא רק דמות קומית, אלא דמות טרגית־קומית, וזו בעצם ההחלטה העיקרית בהצגה, לא רק לצחוק, אלא גם לזעזע".

קנייבסקי: "אולי בוריס יותר קשה, ואני יותר רך".

אחנוב: "אני לא חושב ככה".

קנייבסקי: "מה שמעניין אותי בדמות, זה איך אדם מתמודד עם מצבי לחץ, עם מצבים קיצוניים, וזה בעצם משהו מאוד אישי, כי כל אחד מתמודד אחרת".

אחנוב, זה גם מה שמעניין אותך בדמות של אורגון?

"אותי עניינו כל התכונות האנושיות, כפי שהן באות לביטוי בסיטואציה כמו זו שנוצרת בהצגה".

קנייבסקי: "מה שאנחנו רוצים להביע, זה שהקיום בהצגה הוא לא הקיום הרגיל, היום־יומי, אלא ייחודי למצב הזה. הכל פה מאוד קיצוני ולאורגון אין רגע של אתנחתא. הוא צריך להתמודד עם כל הבעיות באופן מיידי. הוא נמצא במערכת סבוכה מאוד, שהוא לא יכול לצאת ממנה. ואותי יותר מעניין ההיבט הטרגי קומי של הדמות והלחץ של הקיום, שפה הוא מאוד מרוכז.

הדמויות בהצגה מאוד קיצוניות. אין בחיים שלהן גוונים, הכל שחור או לבן, וזה אפשרי רק בקונטקסט של הצגה, כי בחיים זה אחרת. אבל מה שיפה בעיני, זה שפתאום כמחזה קומי קלאסי, נכנסים דברים אמיתיים, כמו אהבה, קנאה שנאה, וזה מה שהופך את המחזה לנצחי ואקטואלי לכל הזמנים".

העבודה על "טרטיף" נעשית, בפעם הראשונה ב"גשר", בעברית. בהצגות הקודמות, היו החזרות ברוסית, ורק אחר כך עברו על השפה. ב"טרטיף" מתנהלות גם החזרות בעברית. "העברית פה מאוד קשה וגבוהה. או זה יפה שיש לנו גם אפשרות לנוח, כשהשני משחק. כששניים משחקים את אותו התפקיד, זה נותן לי אפשרות לראות את ההצגה שבה אני משתתף כצופה, מה שאני לא יכול לעשות במקרים אחרים", מסביר קנייבסקי.

אתם לומדים אחד מהשני?

אחנוב: "כמובן. אני רואה את מה שהוא עושה, וזה נותן לי זווית מסויימת".

קנייבסקי: "אבל אנחנו לא מתחרים על התפקיד, אלא יוצרים אווירה של למידה, הסתכלות והתבוננות אחד בשני".

בסופו של דבר, גם אם המחזה והבימוי זהה, מדובר בשתי הצגות שונות?

קנייבסקי: "אני חושב שכן. לא רק כי אורגון שונה, אלא משום שגם טרטיף שונה, וגם אלמיר, אשתו של אורגון, וקליאנט, בן משפחתו, שונים. הצטברות התכונות של ארבע דמויות מרכזיות, יוצרים תוצאה אחרת. אבל בשביל צופה פשוט, ייתכן שזה יהיה אותו דבר, כי הוא לא יכול לראות את ההבדלים בדקויות. בשביל אנשי תיאטרון זה יהיה שונה, אבל המסר הוא כמובן אותו המסר".

אחנוב: "מבקרי התיאטרון צריכים להחליט אם מדובר בשתי הצגות שונות".

קנייבסקי: "כן, מבקרי התיאטרון צריכים לעמוד על המשמעות השונה שנותן כל אחד לדמות, ולקבוע עד כמה שחקנים שונים באותה הצגה, משנים את התמונה הכללית".

ויכול להיות מצב שיוחד עם אורגון אחר, ולא עם השני?

אחנוב: "כמובן. ההזדהות עם דמות תלויה מאוד גם במשחק ולא רק באינטרפרטצית הבימוי של הדמות".

קנייבסקי: "בהחלט יכול להיות שיזדהו עם אחד ולא עם השני, כי הזדהות היא עניין של טעם. זה תלוי בתפיסת הדמות מצד הצופה. דמות היא לא משהו חד מימדי, היא מושפעת לא רק מהבימוי, אלא גם מהמשחק, והשחקן משתנה אצל כל שחקן. תיאטרון הוא בסופו של דבר אינטואיציה של שחקן, ולכל אדם יש אינטואיציה אחרת".

אורגון כפול שניים בהצגת אחת: ליאוניד קנייבסקי ובוריס אחנוב

קולנוע / אורי שין

למרות הכל, סרט מרגש

עץ הדומים תפוס. תסריט: גילה אלמגור, איל שר. בימוי: אלי כהן. צילום: דויד גורפינקל. שחקנים: גילה אלמגור, קאיפו כהן, ג'וליאנו מר

סרטם החדש של גילה אלמגור והבמאי אלי כהן ממשיך מגמה מעניינת שהסתמנה השנה בקולנוע הישראלי. עיקרה של אותה מגמה הוא עיסוק בזהותה של החברה הישראלית דרך שנות החמישים, שנים בהן הופעל כור ההיתוך החברתי כחלק ממסורת אשר סומנו על ידי המימסד הציוני־לאומי. מעניינת יותר העובדה כי מרבית הסרטים הללו נוצרו בידי נשים. מיכל בת אדם ב"איה, ביוגרפיה בדיונית", אורנה בן דור ניב ב"ארץ חדשה" ו"שחור" שתסריטו נכתב בידי חנה אזולאי הספרי. נקודת המוצא של סרטים אלו היא אישית. זכרון ילדות שעובר לסיפור קולנועי. בשוליו קיימת גם אמירה חברתית־פוליטית, שאמורה לשפוך אור על מצבה של החברה הישראלית היום.

למרות העובדה שסרטים אלו אינם מתיימרים לקלף את שכבות האבק מעל הסיפורים האנושיים שנערמו לדרמה הסטורית מרתקת בזכרון הקולקטיבי הישראלי, יש בהם משום תשובה חלקית, אך ברורה מאוד, לטענות של ההסטוריונים וסוציולוגים החדשים, על מהותה והתהוותה של החברה הישראלית בראשית הדרך. במובן זה סרטה של גילה אלמגור, אולי מבלי שהתכוון לכך מלכתחילה, מצביע עד כמה חשוב יכול להיות תפקידו של היוצר בוויכוח על פירושה של המציאות ההסטורית הנשלפת ממאגרי החוויה האישית הבודדת. חלק קטנטן אך משמעותי, שבלעדיו לא ניתן להשלים את תמונת הפאזל המלאה.

אלמגור, ויחד עמה הבמאי אלי כהן, מפנים בסרטם אלומת אור צרה, וסובייקטיבית מאוד, לעבר אותם ימים מבולבלים של תחילת שנות החמישים, כשהיישוב היהודי קלט את שארית נוער הפליטה. אלמגור מעמתת את דמות הצבר הצעיר, השורשי, הרזה האידיאולוגיה עם הצעירים שהגיעו "משם", ללא משפחה, אל כפרי הנוער בהם היו אמורים להשתלב. הצבר, לגבי אלמגור, הוא דמות שונה מהסטריאוטיפ עליו נשענת הספרות הישראלית של שנות החמישים והשישים ובוודאי שאינו דומה למיתוס. הוא מחפש את זהותו ועברו בדיוק באותה מידה שמחפשים את זהותם החדשה בני הנוער שהגיעו מאירופה. בהבדל אחד: לצבר אין זכרונות מכוייסים שהם מנת חלקם של יורק חברו, פליטי השואה. אחת מגיבורות הסרט, אביה, מחפשת את קברו של האב שמת עוד לפני שנולדה. אמה שהשתגעה אינה מוכנה למסור לה פרטים. כשאביה מגלה את הקבר, מתחלפת תחושת המעוקה והעצבות בהקלה, בסצינה מרגשת שאומרת הכל.

משבר הזהות המטלטל את גיבורי הסרט מציב מכשול שיוצריו לא הצליחו לעבור. בחצי השעה האחרונה מתבררת בבית משפט השאלה מי הם הוריה האמיתיים של מירה, אחת הילדות במוסד. הדרמה הדריגה הזאת שהודבקה כטלאי לסרט, פורמת את שאלת הזהות שנידונה בסרט לרסיסי דמעות השייכים למלודרמות של בית משפט, שאינן מעניינו של הסרט שלפנינו. גם סצינת הסיום שבה עומדים ילדי המוסד בשורה מול עץ הדומים ושרה הצבעונים הפורח, מהווה אנטי קליימקס לסרט כולו. מעין סיום אופטימי, שקוף, חסר תוכחם לעלילה הנוגעת במנהרות הזכרון של ימי הזוועה. סיום המעיד על הזרכבות וריפוי של פצעים שלא הגלידו מעולם.

סרטה של אלמגור הוא מאותם מקרים בודדים בהם בימוי השחקנים ואיכות הצילומים גוברים על תסריט לקוי ומחוספס, שעיקר בעייתו נבועת מחסרונה של נקודת ראות אחת בעזרה משתקפת העלילה. מושג המתקרא בעגה המקצועית "פוינט אוף ויו", שהיא בסיס לבימוי המצלמה. בהעדר נקודת ראות ממוקדת הופך הסרט לעיתים למפוזר ומטושטש באמירתו הכוללת, ובעיקר אין לנו מושג מבעד לחוויותיו של מי מהגיבורים אנו צופים במהלך האירועים.

כאמור, השגיו הגדולים של הסרט הם בתחום המשחק שהפיק אלי כהן משחקניו. קאיפו כהן בעלת הנוכחות הדרמטית ויכולת משחק נדירה, המגלמת את אביה. אחוז קנולר ואניה קנן המרגשים בדמותם של צמד נערים ששרדו את השואה, ומגיעים לארץ ללא משפחה, וכמובן גילה אלמגור, המופיעה בסצינה קטנה אך מרשימה. ההישג השני הוא של צלם הקולנוע דויד גורפינקל, שזו לו אחת מעבודותיו הבולטות בתחום הצילום. סצינת הפתיחה האפילה של הסרט, שבה נראים מחפשים ילדי המוסד את תברם שנעלם, תיזכר בזכות המימד הויזואלי המוזהים שהעניקה לה מצלמתו של גורפינקל. כל זאת, מבלי להמעיט מהישגו בתחום עיצוב התאורה התואם להפליא את רוחו הדרמטית של הסרט. במלים אחרות, גורפינקל הצליח להתגבר על השמש הישראלית הקונטרסטית המעייפת את העין, מבלי לאבד את תחושת הזהות הישראלית מאוד.

גם אם לא חזר גילה אלמגור האלי כהן על ההישג של סרטם הקודם, "הקיץ של אביה", הרי ש"עץ הדומים תפוס" הוא אחד מהסרטים הישראלים הבולטים של השנה שוודאי ירגש רבים. גם את אלה החוששים ללכת לראות סרט ישראלי. העובדה שזכה השנה בפרס הראשון, בפסטיבל הקולנוע של ירושלים לצד סרטו של שבי גביזון "חולה אהבה משיכון ג'", רק מאששת את ההרגשה הזאת.

מחול / אורה ברפמן

מתנה נפלאה

הזדמנות נדירה ניתנה לשוחרי המחול בישראל לראות מכלול עבודות של הכוריאוגרף ומנהל הלהקות ידי קיליאן. וככל שרואים יותר, מתחזק הרושם שזכינו במתנה.

קיליאן ולהקתו המרכזית ביקרו בארץ לפני יותר מעשר שנים. אפשר היה לצפות שכאשר הזמן הבשיל לביקור נוסף יהיה זה פסטיבל ישראל שירים את הכפפה, במיוחד לאור התכנית האנמית שלו בעונה האחרונה. מסתבר, שהפעילות במשכן לאמנויות הבמה בתל אביב מספקת תחליף, אף שרבות מן היוזמות הן של מפיקים פרטיים.

זה היה מבצע לוגיסטי מרשים ביותר שלא זכור שכמותו בתחום המחול. קיליאן הביא שלוש להקות מחול ותזמורת מופלאה, "סירקל פרקשן". שלוש הלהקות מעלות חמש תכניות שונות. שתיים של הלהקה המרכזית, "קאגורהימה" וערב רפרטואר, ערב עם צעירי NDT וערב עם בוגרי NDT (בני ארבעים ומעלה) וכן הופעה משותפת ללהקה המרכזית וללהקה הצעירה, בכרמיאל, וערב מוסיקה עם להקת המתופפים.

יותר מכל, זהו בית ספר. שכן במפת המחול המקומית קיים עיוות מסויים הנוגע לשיווי המשקל האמנותי. להקה אחת, "בת שבע", גורפת קהל מרכזית, ובעיקר את הצעירים. "בת שבע" טובה ככל שתהיה, ומרתקת ומעניינת כפי שהיא, נוגעת בתחום מסויים של המחול. כתוצאה, גדל כאן דור שלם של חובבי מחול שחושב שרק מה ש"בת שבע" עושה זהו מחול רלוונטי. השפעתו של מנהל הלהקה, הכוריאוגרף אוהד נהרין על הדור הצעיר של היוצרים, רחבה והאה לידי ביטוי גם במסגרות שוליים, בעיקר על במת סוזן דלל.

בית הספר שהביא לכאן קיליאן גרם לכמה אנשים להיזכר שיש עולם שלם של מחול שכמעט נשכח אצלנו. שיש ריקוד ויש רקדנים שעולמם האסתטי שונה, אבל הוא רלוונטי לא פחות. פגשתי במסדרונות המשכן כמה צעירים פעורי עיניים שהתגלית הזו טלטלה אותם כהוגן, ולי רווה.

זה לא שקיליאן הוא אלוהי המחול, או נביא יחיד בדורו. הוא אחד מהיוצרים החשובים והנפלאים שיש לנו. הוא תרם פרק חשוב להסטוריה של המחול בן זמננו והוא יוצר עם תותם מובהק מראשית דרכו.

הצפיה בתכניות המגוונות שעלו עד כה (ארבע במספר), הביאה מאסה של עבודות שנוצרו בטווח 15 השנים האחרונות. ביניהן כמה יצירות מפתח, אחרות מהן, כמו "תהילים", כבר הוצגו גם כאן. לא כולן טובות באותה מידה, ואם כי יש ביניהן שתי הן שייכות למספר תקופות אצל קיליאן, בכל אחת אפשר למצוא את טביעת האצבעות המיוחדת אותה: מוסיקליות נדירה, פיתוח מרתק של אמנות הדואטים, ויותר מזה קטעי הסוויה, עבודת צוות מהפנטת ב"אנטיסתר" (כאשר קבוצה שלמה מבצעת את אותם צעדים בהרמוניה) וטכניקה טובה שמאפשרת לרקדנים לרחף בקלילות גם כשמדובר בביצועים אקרובטיים.

קיליאן, גם בעבודות המונומנטליות שלו, כמו "קאגוהימה" בשאר ענו. וזה הישג נדיר שמאפשר לכל צופה "לגלות" את החוויה. שכן קיליאן אינו כופה את עצמו הוא מציע מנוחה, תשורה, הוא מגיש את העבודה כשהאגו זז לאחור, ומאפשר מרווח לנשימה.

זוכי פרס האמן הצעיר

מתוך 115 מועמדים נבחרו גלית אילת ומקס פרידמן, גליה יהב, מרים כבסה, טל מצליח, גיל נאדר, איליה רבינוביץ וגאי רז כזוכי פרס האמן הצעיר לשנה זו. כל אחד מהם יקבל מענק בסך 7,500 ש"ח. הפרס מוענק על ידי המדור לאמנויות פלסטיות של המועצה הציבורית לתרבות ולאמנות. טקס הענקת הפרסים יתקיים ב־21 בחודש זה בבית האמנים בתל אביב ולטקס תתלווה תערוכה מיצירותיהם של זוכים אלו וכן זוכי פרס "בצוע השלמת עבודה".

"ג'ם סשן" בסינמטק

סרטו התיעודי של אייל חלפון, "ג'ם סשן", יוקרן מספר פעמים בסינמטק תל אביב, עד סוף יולי. הקרנה ראשונה מחר. הסרט מתאר את החודשים האחרונים של המפעל המשפחתי ליצור ריבות, "778 בית יצחק", מנקודת מבט משפחתית ואישית ואת הקשר בין שניים: פיי אייזק, האשה שהמציאה את הריבה ובלפור חלפון, שהיה העוזר והנהג שלה ורכש ממנה אחר כך את המפעל.

אלבומים חדשים / אלון כספי

געגועים לעבר

ריקי גל: מבחר שירים בהופעה חיה. אן.אם.סי

כשיצאה ריקי גל לסיבוב האחרון שלה, עדיין לא שככו הדי הראיון ה"חושפני" וה"סנסציוני" שלה ב"שבעה ימים". הראיון הזה היה במידה רבה תציה בוטה של גבולות הטעם הטוב ביחסים שבין אמן לקהל. יוצרים שתנו חשיפה דומה בעבר בדרך־כלל התחרטו עליה. אצל ריקי גל, מסתבר, זה שונה. את צאת אלבום ההופעה הנוכחי היה אמור לקדם קדם שחודר בערוץ 2 ובו חזרה גל עם יגאל סרנה למחוזות ילדותה הטראומטיים. הקטעים הקשים באמת אמנם נחסכו הפעם מקהל הצופים, ובכל זאת, תחושת המיחזור לצרכים יחצ"ניים היתה עזה.

ההופעה האחרונה של ריקי גל, שאותה מנציח האלבום החדש, היתה בעייתית, בעיקר בשל העיבוד האגרסיבי מדי של לואי להב, שהציג בעיקר את הצד המוחצן של ריקי גל על חשבון הצדדים האחרים. הבעייתיות הזו חוזרת באלבום בקטעים מסויימים כמו "ילד אסור, ילד מותר" ו"חולשה לרקדנים", אבל בדרך־כלל היא לא בולטת, אולי משום שלא נלוות לה המעיירות הבימתיות. ועדיין, ריקי גל הנוכחית, ה"פוסט־טראומטית", מעוררת געגוע לתקופה הקודמת – לתקליטים ולהופעות המעולות עם מתי כספי.

צביקה פיק, "לעשות אהבה", פיק מוסיקה

הכל.הכל ביוזמתם של שני עתונאים צעירים מעיתון "הרשת" שהחליטו להשתלב במגמה הבינלאומית להחזיר את שנות ה־70 לחיים. במערון יפואי הם החלו לארגן ערבי מוסיקה שוכו להצלחה המקווה. מעבר לנוסטלגיה שבדבר היתה היזמה הזו מלווה במבט אירוני, אפילו לעגני, על הפופ האקסטרווגנטי מפעם. וכך לקחו את נציגה הבולט של התקופה בארצנו, צביקה פיק, צירפו אליו את "נושאי המגבעת", ושאר העובדות רשומות בספרי ההסטוריה.

יש משהו מעט פאתטי בדרך הרצינית כל־כך שבה מתייחס פיק ל"קאמבק" שלו. האם באמת הוא לא מבחין שהוא מטרה ללעג יותר מאשר מושא להערצה? אלבומו החדש ממשיך מכל מקום את דרכו המתחדשת, חסרת המודעות המהורה. האלבום הזה מנסה בכל כוחו למתוק 20 שנה של עשיה מוסיקלית. בהתאם לכך, נשמעים הלהיטים, העיבודים והשירה של פיק אנכרוניסטיים להפליא. להקות "אבבא" ו"בוני־אם" בוודאי מתקבאות באליל הישראלי. שירי הבונוס של האלבום מוקלטים במיוחד: "שיר הפריחה" (!) ו"לגור איתך" בביצוע משותף עם "נושאי המגבעת". מנה קטנה של אירוניה עצמית לא היתה מזיקה לו, לצביקה פיק.

אנשי עסקים למען החברה

המפעל לפיתוח חברתי, שחבריו, מנהליו ומפעיליו – בהתנדבות – הם בכירי המשק והכלכלה הישראלית, נכנס לשנת פעילות שלישית

כתבה וצילמה **בלהה דבורי**

חנה לויט, חברת נשיאות המפעל לפיתוח חברתי

עד לתקופה האחרונה נראה היה שאנשי עסקים ומנהלים בכירים במשק אינם מעורבים במעשי התנדבות לטובת הקהילה. מכל מקום, לא באופן מאורגן. תרומתם היתה של אנשים עסוקים, שכל עניינם הוא בעשיית רווחים כלכליים ובקידום מפעלם.

והנה לפני שנתיים קם המפעל לפיתוח חברתי, אשר בו חברים ואותו מנהלים ומפעילים בכירי המשק והכלכלה הישראלית. "מפעל זה שונה מיתר מפעלי ההתרמה בכך שנוסף לתרומות האישיות, תורמים אנשי העסקים מזמנם, ממיומנותם ומנסיונם לקידום חברתי של ילדים ונוער משכונות ועיירות". כך מתארת חנה לויט את ארגון המתנדבים הזה, הנכנס לשנת פעילות שלישית, ואשר היא מכהנת בו כחברת נשיאות.

יזם את המפעל פרופסור שמעון שיטרית, שר הדתות, הכלכלה והתכנון יחד עם המינהלת לפיתוח חברתי במשרד הכלכלה והתכנון. נשיא המפעל איש העסקים יולי עופר וסגנו הוא יוסי חכמי. למפעל יש מועצה ארצית, שמתפקידה לקבוע סדרי עדיפויות לפעילויות המפעל ולתאם ביניהן, מתוך המדיניות הכוללת של שיקולים ציבוריים־חברתיים. יו"ר המועצה הוא גבי סבג.

לצד המועצה הכללית ישנן 15 מועצות אזוריות, שבהן מכהנים אנשי עסקים מאותו האיזור. בתקופת פעילותו הקצרה הצליח המפעל להעמיד במרכז התודעה הציבורית את רעיון האחריות החברתית של המיגזר העסקי ואת חובתו של איש העסקים לתרום לסביבתו ולחברה.

מועצת המפעל נחלקת לקבוצות משנה, על פי העיסוק של חבריו, ומקדמת נושאים ספציפיים. אחד מתחומי הפעילות שעליהם מושם הדגש הוא הקניית מחשב אישי לילדים משכונות מצוקה – הפרוייקט ע"ש ניסן גלרמן. מחשבים שהתיישנו נאספים ממפעלים ומוסדות, המפעל לפיתוח חברתי משפץ את המחשבים, מזין אותם בתוכנות המתאימות ומעניק אותם לילדים. תוכנית זו באה לממש תפיסה חברתית, חינוכית וטכנולוגית שעיקרה – הימצאות מחשב בבתי האב תורמת להעלאת הדימוי העצמי של הילד ומשפחתו, ולתחושת צימצום הפער החברתי.

כך שופצו בשנה האחרונה 70 מחשבים ונרכשו עוד 325 מחשבים חדשים שחולקו לילדים בדימונה, בקרית שמונה, בחיפה, באשדוד, בנתניה ובשלומי.

חנה לויט אומרת כי מחשבים ניתנים גם לעמותת ילדי עולים, לעמותות ילדים בסיכון, לילדים פגועי מחוץ ועוד, ומציינת כי מנהלי פרוייקט המחשבים הם מראשי ענף המחשבים והאלקטרוניקה במדינה שתרמו מנסיונם המקצועי ומזמנם למשימה זו. לויט מדגישה כי המפעל לפיתוח חברתי פועל באופן מקצועי ביותר.

בין הפרוייקטים של המפעל לפיתוח חברתי: פרוייקט טלוויזיה קהילתית באשקלון ובחיפה, קרן מילגות לסטודנטים תושבי הנגב, בחסות משפחת פרץ, בעלי המפעל "פרץ בונה הנגב", ערבי התרמה לפרוייקט המחשב האישי, כינוסי אנשי עסקים להפצת הרעיון לפיתוח חברתי בארץ, פרוייקט תקשורת קהילתית בישובי הצפון, תמיכה בקורס יזמות עסקים לצעירים ערבים ועוד.

חנה גרטלר, יו"ר אירגון ניל"ה, נשות יהלומנים למען החברה, גם היא חברה במועצה, אומרת: "הקמת המפעל היא יוזמה מבורכת, ובשם אחד הגופים שזכו בפרס על פעילותם למען הקהילה אני מקווה שיותר בעלי עסקים וגופים כלכליים יהיו מודעים לחשיבות מעורבותם בפיתוח חברתי".

בחודש שעבר התקיים בבית הנשיא הכינוס השנתי של המועצה לציון התחלת השנה השלישית לפעולת המפעל. הנשיא עזר ויצמן, נשיא הכבוד של המועצה, אמר בכינוס כי זוהי הזדמנות להצדיע לאנשי העסקים הישראלים, התורמים לחברה מתוך מחוייבות ואחריות לקהילה.

איזי לונג ממליץ ולהיפך

אזהרה לגנב

תראו שהכל יהיה בסדר. יהיה שלום, אורי זוהר לא יהיה ראש ממשלה, כולם יסעו לתורכיה ואפילו רכבת תחתית תנוע מתחת לתל־אביב.

חוץ משני דברים שאי אפשר יהיה להתגבר עליהם:

אנחנו נמשיך להרוג אחד את השני בתאונות דרכים, וימשיכו לגנוב מאתנו את המכוניות כדי שחברות הביטוח יוכלו לקחת לנו יותר כסף.

ולכן בא המנגנון הפשוט הזה, הנקרא "אוטו גארד", שהוא מסיבי, קל לשימוש ועשוי מפלדה מתוצמת וסוגר לנו את ההגה כדי שלא יגנבו לנו את הרכב. והכי חשוב, הגנב רואה אותו, ובגלל זה הוא פונה ישר לאוטו שלידו.

מפני שכמו שאמרנו, גם זה לא יכול למנוע לחלוטין את גניבות הרכב.

המחיר: 169 ש"ח לנהג התושש.

ותאמינו לי שזה יותר טוב מכלום, כמו שאמר האיש שהולך עם משקפיים בלי זכוכיות.

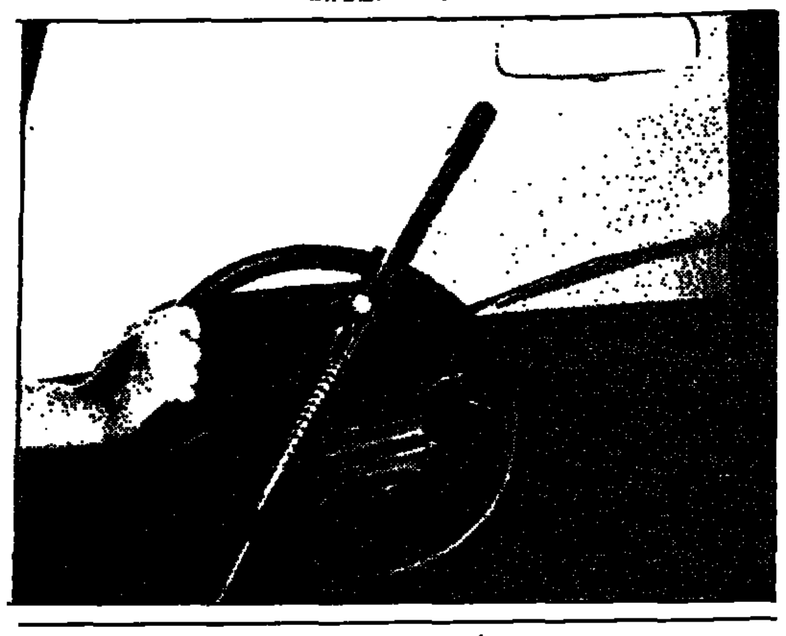

אני לא מבין...

כבר במקורותינו מצאנו כתוב לאמור: "כל שהוא כביצה, ביצה טובה הימנו". כלומר, למה לך לאכול משהו שהוא כמו ביצה אם אתה יכול לאכול ביצה וזהו...?

וזה נראה די נבון, לא?

אז למה שטראוס "מפתיעה אותנו", כמו שכתבו לנו, במשהו שהוא בעצם יוגורט, אבל קוראים לו "כמו שמנת"?

הרי אפילו לפי חז"לינו, אם זה "כמו שמנת" אז למה לא לאכול שמנת וזהו?...

אז בטח יש לזה כמה וכמה תשובות, ששתיים מהן נדמה לי שמצאתי.

אחת – מישהו, "תנובה" נדמה לי, יצאה לשוק עם מוצר דומה.

ושתיים – מי אני שאתווכח עם "שטראוס"?

המחיר, על כל פנים, 1.57 לגביע של "כמו שמנת".

ולהאוכל ינעם...

ונסיים בשום

"פוד קלאב" יוצאת למדפים עם "שום כתוש מוקפא" חדש.

הם לא הראשונים: אני זוכר שגם קיבוץ דורות יצא בזמנו עם המוצר הזה ואני זוכר שגם אז חשבתי שדוקא בכל מה שנוגע לשום, זה מוצר ששווה לקנות אותו.

במקום כל הקילוף והכתישה והריח מהידיים והמכשיר הזה שאי אפשר אף פעם לנקות אותו, אתה קונה לך ב־8.50 ש"ח 200 גרם של שום טרי מוקפא, וכל מה שאתה צריך לעשות, זה לגרד ממנו מעט בעזרת מזלג אל התבשיל ולהחזיר אותו אל המקפיא עד לשימוש הבא.

ולמי שמבשל בהדרכת ספרי בישול או לידיעתך: כפית של הקפוא הזה שווה ל־4 שיני שום.

וזה גם כשר...

וזהו סיימנו.

מתכון מבית טוב / שוש אנג'ל

פשטידת תירס ובמבה

פשטידה זו מתאימה לארוחת צהרים לילדים, והם מאד אוהבים אותה בגלל הבמבה וגרגרי התירס שבה.

כמויות:
1 שקית קטנה של במבה
1 כוס גרגירי תירס
3 ביצים
מלח ופלפל לפי הטעם
1 כפית אבקת מרק בטעם עוף
1 מיכל שמנת חמוצה
150 גר' גבינה צהובה מגוררת פירורית

אופן ההכנה:
1. משמנים קלות תבנית אפיה, מפזרים כ־3 כפות פירורית (אפשרי גם קמח) ומנערים כך שהפירורית תיצמד באופן שווה לתבנית.
2. מערבבים בקערה את הבמבה והתירס.
3. טורפים את הביצים ומתבלים במלח, פלפל ואבקת מרק.
4. מוסיפים את בלילת הביצים, השמנת ומחצית מכמות הגבינה לבמבה והתירס.
5. יוצקים לתבנית ומפזרים למעלה את שארית הגבינה.
6. אופים בחום בינוני כ־45 דקות. מגישים חם, בתוספת סלט ירקות.

שלוש פעמים יה בבא!

מאת **שמעון אופיר**

"מה יש יה בבא, אין לך זמן? אתה ממהר? למה מה קרה, רק שאלתי איך להגיע למשמרות" – כך אומר לי נהג המסחרית החוסמת את הנתיב סביב כיכרה של כרכור. התבלבל בסיבוב בילו ואיבד צפון. כבר רבע שעה מסתובב במושבה ואינו יודע איך להגיע לקיבוץ. למזלו הרע או המבדה תפס מסבירן בינוני למדי – כרכורי עם וותק של שמונים פלוס בעולמנו, שנוסח "בריו" בערך כך: "אתה נוסע פה בעליה עד איפה שהיתה פעם החנות ירקות של לונרי, אתה לא נכנס לרחוב של קפלון, עובר את הבית של פנתר, יורד בירידה איפה שהיה המחסום כשאצ"ל נכנס למחנה שמונים, עובר את מה שהיה היער של האקליפטוסים..."

עם הסברים שכאלה יגיע הנהג ליהופץ. החנות של לונרי נסגרה לפני שלושים שנה, פנתר הלך לעולמו מזמן ובביתו גרה משפחת צ'צ'קס, לרחוב שבקצהו גר פעם קפלון קוראים עכשיו רחוב הנשיא, הבריטים פינו את המחסום בשנת 1947, יער האקליפטוסים נעקר בראשית שנות החמישים כדי לבנות שיכונים לעולים, הכרכורי הותיק אינו מרגיש שהגענו לשנת 1995 והנהג אינו חש שהוא חוסם ככר...

בינתיים ככר צומח זנב של כמה מכוניות. הנהג מתעקש להבין והקשיש מתעקש להסביר: "אז אחרי לשכת העבודה אתה ממשיך ישר..."

לשכת העבודה נסגרה לפני עשר שנים והמבנה שלה משמש היום גן ילדים. אני יוצא ממכוניתי, ניגש אל הנהג המתעקש ללמוד היסטוריה כרכורית כשגב צופר מאחוריו, ואומר לו: "צא מהככר, עמוד בצד, תן לי לעקוף אותך וסע אחרי, אני מוביל אותך עד הכניסה לקיבוץ".

הנהג מביט עלי בזלזול ואומר: "יה בבא, אני נראה לך איזה מסומטם שלא מבין מה מסבירים לו? אני כבר אגיע לבד" – והוא עוקר בחריקת צמיגים ובמקום לפנות שמאלה לכוון משמרות הוא נוסע ישר לעין עירון...

הנהג הרוויח טיול נוסף באזור כרכור ובנותיה, אני זכיתי בתואר "יה בבא". הככר נחלצה מהפקק והקשיש הכרכורי עדיין עומד על אי התנועה ומסביר...

באותו יום לפנות ערב עוצרת מכונית בכניסה לבית שכני וחוסמת לחלוטין את הכניסה. שני חבר'ה ליצים בסגנון הופה הולה של "זהו זה" יורדים הימנה ותוהה עליהם. באו לאכול פלאפל טעים ב"פלאפל דבורה", ששמעו יצא הרחק מגבולות כרכור. אני מעיר להם כי בוודאי לא שמו לב, אבל הם חוסמים את הכניסה לחצר של השכן שלי והשכן ארטורו צריך להגיע מהעבודה ולמה לחסום כשיש לפניהם שטח חניה פנוי, רק להזיז את המכונית שלושה מטרים. אחד משניהם יגש לפלאפל בעוד השני מזיז את המכונית ובא לציון גואל.

הם מביטים בי בתמהון ואומרים: "יה בבא, באנו לאכול פלאפל ולא לקבל שעור בחניה". נועלים את הרכב וצועדים בנחת לדוכן הפלאפל.

עכשיו אני כבר יה בבא עם ותק וחכיות. יה בבא כפול שתיים.

למחרת, ערב שבת, אני בדרך לפרדס־חנה לבקר את אמי בביתן ג/8 במרכז הגריאטרי על שם דוקטור שוהם. ליד ביתן ג/14 חונה רכב במרכז הכביש והנתיב חסום לחלוטין. נהג הרכב החוסם מגלגל שיחה בדלת המחלקה עם אחת האחיות. מביט בי, מבין היטב שמכוניתו חוסמת את דרכי ואינו ממהר כלל להזיז את רכבו. כשפוקעת סבלנותי אומר אני לו "נדמה לי שאתה קצת מפריע פה לתנועה" – והוא ממשיך לדבר בנחת עם האחות ואני ממשיך להמתין באי נחת במכוניתי. לבסוף אני צופר צפירת תחנונים זעירה, ממש צפירונת. עכשיו הוא פונה אלי בכעס ואומר: "אני אזוז רק אם תבקש יפה". לבשר כיפה סרוגה על ראשו וכולו מחלצות לקראת שבת מלכה ההולכת וקרבה בעוד כשעה. הוא בסדר גמור, הוא שומר חוק ומצוות. מי שאינו מתנהג יפה זה כמובן אני. הוא ממשיך לדבר בשופי עם האחות, מביט על השמש היורדת אט אט הימה ולבסוף מתניע וזורק לי משפט אחרון: "בפעם הבאה תבקש קצת יותר יפה, יה בבא".

עכשיו אני כבר יה בבא עם קדושה משולשת. יה בבא, על דעת נהג ירושלמי מצוי, על דעת זולל פלאפל מצוי ועל דעת שומר מצוות מצוי.

גם זו לטובה. פעם היו אומרים לי "יה מותק". אבל מאז שאני מדרדר את גיל השישים ושיבה זרקה בפאותי עליתי בדרגה ואני "יה בבא". מזל שאינני בגיל הטיפש־עשרה, כי אז הייתי בפי השלושה הנ"ל "יה מניאק"...

אז למה אצלי בלב משהו ב"ואהבת לרעך כמוך" לפתע פגום וחצוי? למה אני כבר לא כל כך בטוח שאנחנו עם סגולה? אנחנו אור לגויים? למה נדמה לי שאנחנו מעט חושך לגויים והרבה חושך לעצמנו? למה נדמה לי שאין כבוד לחוק, אין כבוד למבוגר והעולם הפקר. למה אני מרגיש (כמורה בגמלאות) מעט אשמה ושואל את עצמי מהיכן צמח לנו דור מופקר שכזה? למה...

צרכנות נבונה

טיפ ריחני

מאת **אילה זמרוני**

לפני כשלושה חודשים קיבלתי ליום הולדתי שני בקבוקי בושם. שני הבשמים היו מחברות ידועות, מריחים נפלא, וכאשר השתמשתי בהם, קיבלתי מחמאות על ריחם הנעים. שני הבקבוקים היו בנפח של 50 מ"ל, מחירם כ־200 שקל. ההבדל היה באריזה. בושם אחד היה בשיטת התרסיס (ואפו בעגה מקצועית), ואילו השני בפקק רגיל.

אני משתמשת בבושם פעמיים ביום בממוצע. פעם אחת בבוקר לקראת צאתי לעבודה, ופעם נוספת אחר־הצהריים או בערב לקראת יציאה נוספת כלשהי.

למרבה ההפתעה, נגמר לי בקבוק הבושם עם התרסיס כחודש מהיום שהתחלתי להשתמש בו, וגם לא הצלחתי לשאוב ממנו את הבושם עד הטיפה האחרונה. לעומת זאת הבקבוק עם הפקק הרגיל, הספיק לי לחודשיים (פי שניים) וגם ניצלתי אותו עד הטיפה האחרונה.

כיוון שבשמים הם מוצר יקר מאוד, כדאי לנצל את הבושם בשיטה הכי אופטימלית, ולכן אם יש ברירה לדעתנו כדאי לקנות בושם רגיל ולא בתרסיס.

עוד יתרונות לבושם הרגיל – הוא תמיד זול יותר, ואפשר בתום השימוש להסיר את הפקק ולהניח בארון המצעים או הלבנים, שיהפכו להיות ריחניים יותר.

לדוגמה, מחירו של הבושם הפופלארי, איסאטיס של ז'יבאנשי ל־50 מ"ל: תרסיס (ואפו) עולה 214 ש"ח לעומת 198 ש"ח בבקבוק רגיל.

למען ההגינות הצרכנית, פנינו ליעקב ברנר, מנכ"ל 'אלפא קוסמטיקה', והוא דווקא לא חשב כמונו. לדבריו, בתרסיס, הבושם נשמר טוב יותר, תהליך החימצון שלו מועט יותר, ולכן הבושם אינו משנה את ריחו וצבעו. לדעת ברנר (ואנו לא מסכימים איתו מניסיון אישי) גם השימוש בתרסיס חסכוני יותר. אבל, הוא מודה שהעניין בעצם אינדיבידואלי. מי שנוהג בחסכנות בצורת השימוש בבושם יכול לשלוט בכמות.

לגבי העובדה שבבקבוק הואפו נותר בושם שהולך לאיבוד, אומר ברנר, כי חברות אמינות דואגות, שאורך הצינור יהיה ארוך יותר מהבקבוק וכפוף בקצהו. החברות גם דואגות שהבקבוק יכיל יותר בושם ממה שמצוין על האריזה, כי הן לוקחות בחשבון שעלול להישאר חומר בבקבוק.

ספר להורה / חנה לפלר

הגוף, הנפש והדומם

"ילדים בתנועה", ענת ורסמן. עיצוב גרפי והפקה: "ספר בעיניים", הוצאת "מטבל", מיסודו של "ידיעות אחרונות" ו"ספרי חמד", 116 עמ'

ענת ורסמן היא מורה לחינוך גופני, בוגרת סמינר הקיבוצים. כתבה ספר זה בעקבות עבודתה המתמשכת עם הגיל הרך, ומטרתה: "לקשר את קצות המעגל בין הפעילות הגופנית ובין הבריאות הגופנית והנפשית של הילד, כאשר הפעילות הגופנית תורמת לכשרים הגופניים, האינטלקטואליים והנפשיים של הילד."

ב"פתח דבר" אומרת המחברת: "בעשורים האחרונים נעשו מחקרים רבים בתחום האינטליגנציה, המוכיחים כי האינטליגנציה היא תכונה דינמית, שאינה קבועה מראש, וכי גירויים המותאמים ליכולתו של הילד יכולים לסייע רבות להתפתחותו. כן הוכח, שהתפתחות מוטורית היא אבן יסוד לכישורים אינטלקטואליים מאוחרים, כמו קריאה, וכי קיים קשר בין התפתחות זו ובין כשרים שכליים ורגשיים מאוחרים יותר. הסביבה הקרובה לילד – כלומר אנחנו – יכולה לעזור להתפתחות מוטורית זו..."

ואחר־כך מביאה היא דבר מומחית לפסיכולוגיה קלינית בנושא, סתי רוזין: "...הילד בגיל הרך יעשה הכול כדי לרצות את אמו, שכן הוא שואף להיות הכול בעבורה. לפיכך, יהיה קשוב מאוד לציפיות ולמשאלות של הוריו כלפיו. ציפיות ההורים מהילד מעצבות את אישיותו והוא קולט אותן בכל אופן של ביטוי, לא רק באמצעות מלים מפורשות.

"מודעות ההורים ביחס לפעילות הגוף של ילדם, וחשיבותה להתפתחותו התקינה, יכולה להרחיב את היקף הציפיות שלהם ממנו ולעורר בכך את התעניינות הילד בעולם הגוף והתנועה. לכן יש להורה בפרט, ולמחנך בכלל, אחריות גדולה ביחס לילד הגדל, ובה בעת יש להם ההזדמנות ליהנות יחד אתו מתהליך של גילוי העולם – החיצוני והאישי – של הגוף ותנועותיו. כל ילד בריא בנפשו נהנה מהישגיו, וכל שלב בסולם ההישגים ההתפתחותיים מהווה בעבורו אתגר, וביצועו – תחושת הרחבה וביטחון. כך מזהה הילד את עצמו במגוון רחב יותר של פעילויות ומצבים והתעניינותו בעולם שמסביבו גוברת...

"הרעיונות שענת ורסמן מציעה בספרה 'ילדים בתנועה' הם ברורים ופשוטים, אינם דורשים טרחה מיוחדת להורים והווים בסיס להוויה ייחודית וחד־פעמית..."

המומחה לרפואת ילדים, ד"ר ה' רוזין, אומר, בין השאר: "שלושת המרכיבים העיקריים של התפתחות תקינה ובריאה הם אהבה, תזונה נכונה ופעילות גופנית. איזון ושילוב של שלושה מרכיבים אלה הם תנאי הכרחי לחיים יציבים של האדם בכלל ושל התינוק בפרט."

כן מביאה המחברת פרק על "יסודות התנועה בגיל הרך", "הקדמה לפעילות" – אופן הפעילות ומשכה.

הספר מחולק לשניים: החלק הראשון לגילאי שנה–שנתיים, הפותח בפרק "אפיוני ההתפתחות בגילאי שנה–שנתיים" ובפרק "פעילות גופנית בגילאי שנה–שנתיים", ולאחריהם התרגילים השונים בהתאם לגיל הילד ולתפקודו המוטורי וההתפתחותי. החלק השני לגילאי שנתיים–ארבע גם הוא פותח בהקדמה לגיל זה, "פעילות גופנית לגילאי שנתיים–ארבע". בתרגילים עצמם משתמשים בעזרים שונים, כמו: חישוק, חבל, שקית, גליל, טבעת, סרין, קוביות, מחיקה ועוד, והמחברת מוסיפה לצד האבזר הסבר מפורט עליו, ולצד התרגיל הערות על הרחבתו והפניית תשומת־לב המבוגר להתייחסויות נוספות לגביו.

התרגילים מוסברים בשפה פשוטה ומובנת ומלווים בתמונות ובאיורים.

כדאי הן להורה הן לגננת להיעזר בספר זה כדי להעשיר את הפעילות המשותפת מבוגר־ילד.

לשירות הילדים

הפנינג לגו בדיזנגוף סנטר

אתמול נפתח בדיזנגוף סנטר בתל־אביב הפנינג לגו, והוא יימשך עד יום שישי. ציבור הילדים יוכל כל יום, מהשעה 12:00 ועד שמונה בערב לבנות טירה, 3.5×2.5×2.5 (גובה) מטרים גדולה, באמצעות 100,000 אבני לגו שיפוזרו באתר, ובעזרת מומחים לבנייה שילוו את "הפרוייקט" עד השלמתו, ביום שישי, בשעה 12 בצהרים.

נוסף על כך תעמודנה לרשות הילדים שתי משחקיות, לגו לילדים הבוגרים ודופלו לגיל הרך, שם יוכלו הילדים לשחק כאוות נפשם, משעה 09:30 בבוקר ועד 20:00 בערב. וכמובן – אפשר יהיה לקנות משחקים (בהנחה) בנקודות מכירה שתהיינה בשני האתרים.

"מיני גן־עדן"

ובקניון ירושלים מתקיימת תערוכת הדגמים הבינלאומית "מיני פרדייז" של חברת הצעצועים פליימוביל. הדגמים מעולמות כמו המערב הפרוע, מרוצי מכוניות, קרבות אבירים, גן חיות ועוד. לרשות ציבור הילדים עומדות משחקיות עם מאות אלמנטים ודמויות של פליימוביל. הימים: א–ה, בשעות עשר בבוקר עד שמונה בערב ובימי ו', בין השעות תשע וחצי בבוקר ושתיים בצהרים. התערוכה תיסגר ב־5 באוגוסט. הכניסה חופשית.

טלויזיה

חינוכית

08.00 ג'יאנגלים. שעתיים וחצי עם גיא מרוז ואוסיפיץ מענים לכם את הקיץ עם חידות, פרסים, משימות ותחרויות בשילוב בחבר פרסים וסדרות לילדים.
09.00 הקלברי פין. סדרת אנימציה.
09.30 סינדרלה. פרס מדובב בתנפשה.
10.00 הגבינה האסטרונאוטית.
10.30 זמבלים. מבזק לעבדי מחשב (ש.ח)
11.00 המשמר. אולפן קיץ לנוער.
11.10 שנות הקסם. סדרה קומית המספרת את סיפורה של ארצות-הברית של שנות השישים מבעד לעיניו של נער מתבגר.
11.45 בעקבות הכוכבים. סדרת הרפתקאות אוסטרלית.
12.20 אבא, בלש פרטי. סדרה קומית.
13.00 ג'יאנגלים. קשר עם הפסה ועפן; בנות בפיג'מות; תינוקאורים בפעולה.
14.00 פרפר נחמד. כיף עם מבתא.
14.30 מסיפורי המלך בבר.
15.00 הגבינה האסטרונאוטית.
17.00 ערב חדש.

בלליץ

06.30 חדשות בעברית. מבזק.
06.31 חדשות בערבית.
06.45 שעת כושר.
07.00 בוקר טוב ישראל.
15.30 זאפ לקיץ.
15.32 הקיץ יזוקי. סדרת טבע על שבט השוקמים הראשיים הם כבנות בוסות חיות חיות אמיתיות באולפנה.
15.55 זאפ לקיץ. "דובלה".
16.00 תיכון הלבבות השבורים. סדרת דרמה אוסטרלית.
16.45 זאפ לקיץ. זאפ בא אליך.
17.00 ערב חדש.
17.35 לא כולל שירות. סדרה מקורית.
18.10 זאפ לקיץ.
18.15 חדשות באנגלית.
18.30 ספורט. מגוון אירועי ספורט מהארץ ומהעולם.
19.00 חדשות בערבית.
19.30 גריים על הכותנת. סדרה קומית.
20.00 מבט + שבשבת.
21.00 פופוליטיקה.
22.10 בשוקים מסוכנים. דרמת מתח.
23.05 הילד הזה. אהוד מנור משוחח עם אורחים באולפן. אורח התוכנית: העיתונאי רון בן-ישי.
23.30 מהיום למחר. יומן חדשות.

ערוץ 2

10.00 יוסי המספר.
10.00 כפרי הרעם. סדרת בובות מדובבת לילדים.
11.00 "איש הקטנוע". סרט קולנוע לילדים מבית היוצר של וולט דיסני. פרודיה משעשעת בגוסה סרטי ג'יימס בונד. משתתפים: מייקל קרופורד, ברברה קודה ואליבר ריד.
12.45 סרטים מצוירים.
13.00 פלטמס (ש.ח)
13.05 מסע בין כוכבים – הדור הבא.
14.00 וידאו חוק. מוסיקה (ש.ח)

ערוץ 3

08.00 רוקסנה. אופרת סבון (ש.ח)
09.00 לחיות את החיים. אופרת סבון (ש.ח)
09.45 צעירים חסרי מנוח. אופרת סבון (ש.ח)
10.30 אורחים בסלון. תוכנית אירוח.
11.00 הכל נשאר במשפחה. קומדיה.
11.35 סלסטה. טלנובלה (ש.ח)
12.25 שכנים שכנים. דרמה (ש.ח)
12.50 פרי מייסון. דרמה.
13.45 אבא המפקד. קומדיה.
14.05 קפסת שימורים. קליפים ברצף.
14.20 מקום אחר. דרמה.
15.10 רוקסנה. אופרת סבון.
15.55 נוסט לנרינג. דרמה.
16.45 שכנים שכנים. דרמה.
17.10 אנגמבלה. טלנובלה.
18.00 לחיות את החיים. אופרת סבון.
18.45 צעירים חסרי מנוח. אופרת סבון.
19.30 שידור מקומי.

14.30 תיק תק. משחק טלוויזיה המבוסס על ידע בעבודת המחשב.
15.00 רובוקופ. סדרת מתח ופעולה עתידנית חדשה לילדים. פרק 5: "שומר בעדר".
16.00 היפים והאמיצים. סדרת דרמה.
17.00 5 עם רפי רשף.
17.30 הנסיך המצליח מבל אייר. סדרה קומית.
18.00 תפוס כיוון. משחק טלוויזיה לילדים.
18.30 ד"ר קווין, רופאה במערב. סדרת דרמה.
19.25 לינגו. משחק טלוויזיה בנושא פרסים.
20.00 חדשות.
20.30 אנשים מצחיקים מאוד. תוכנית בידור.
20.45 קומוי סמוי. תוכנית בידור בהפקה מקורית.
21.20 זהב של שוטים. סדרת דרמה בהפקה מקורית.
21.50 סינמה 2. "ספיחס". סרט קולנוע ישראלי. קומדיה מבוססת מסדרת "אסקימו לימון". הקיץ נגמר, ושלושת החברים, בנצי, מומו ויודל'ה, מתגייסים לצבא. שם, למרות פיקודו הקשוח של סמ"ר שמש הפרסי, משיכים השירותים במעלליהם. משתתפים: יפתח קצור, צחי נוי, יהונתן סגל, דבורה בקון, משה איש כסית, דבורה קידר ואחרים. הופק ב-1982.
23.40 לילה טוב. ממיטב קטעי היום של התוכנית.
24.00 חדשות.
24.05 תיקים באפלה. סדרת מתח דרמטית.
01.00 המפקח האן דר ואלק. פרק שני.
02.45 היום שיר.

חינוכית 23

15:30 צער גידול בנות – "צביטה תחת צביטה"
16:00 חייהן של חיות הבר – שבעון התנכים
16:30 חייהן של חיות הבר – השפעות מזג האוויר. הסרט סוקר את האופן שבו מתמודדות חיות שונות עם השפעות מזג האוויר וכיצד חשבו פעם שהן יכולות לחזות את מזג האוויר.
18:00 שעת כושר
18:10 הרוכבים הצעירים – סדרת מערבון לנוער. הפרק "הקאובוי הקטן".
19:00 צאבלה – בידור וטאטירה בראש צעיר
19:20 קשר משפחתי – קומבנות בגיל מבוגר
20:00 לעולים: "ערב חדש" עם כתוביות ברוסית
20:30 קייט ואלי – "אל תבהלו בקבוק"
21:00 עולם במלחמה – הפרק "בנבאי"

ערוץ 33

משדרים כנסת. שידור ישיר ממליאת הכנסת הערותיה.

המזרח תיכונית

13.00 מרטון 700: 13.55 סרט: "הקולנוע". קומדיה עם רוד סיילור וג'ורג' סגל: 15.30 משפחת הגומים (מצויר); 15.55 היתקליף החתול (מצויר); 16.20 המפקח גדגט (מצויר); 16.45 סופר בוק (מצויר); 17.10 תוכנית דוקומנטרית; 18.10 מגנוס, בלש פרטי (סדרה); 19.00 חדשות העולם (בערבית); 19.30 סי.אנ.אן מרחבי: כותרות החדשות; 20.00 משפחת קספר, סדרה קומית; 20.30 הרפתקאות חדשות של סופרמן; 21.20 במחזה לעתיד (בלש בריטי); 22.10 מרטון 700; 23.00 תוכנית מסורית.

כבלים

20:00 סלסטה. טלנובלה.
20:50 נשואים פלוס. קומדיה.
21:20 נני. קומדיה.
21:50 משתגעים מאהבה. קומדיה.
22:15 סיינפלד. קומדיה.
22:50 המופע של לארי סנדרס.
23:20 סיינפלד. קומדיה.
23:45 אי.אן.ג'י. דרמה.
00:35 חוק וסדר. דרמה.
01:25 מתוך לחוק. פעולה.

ערוץ סרטים

10:30 פראנסר (1989, ארה"ב). דרמה. בת כפר סוררת מוצאת עופר איילים פצוע ומטפלת בו מתוך אמונה שהוא אחד האיילים הנוהגים את מרכבתו של סנטה קלאוס בחג המולד. בבמאי: ג'ון הנקוק. עם סם אליוט ורבקה הארל.
12:15 ביקיני פרועים (1965, ארה"ב). סרט מסורת סיפורי ההוף מתוחום הגדול. חבורת צעירים מבלה את חופשת הקיץ על חוף הים. עם אנט פונצ'לו, פרנקי

ע. צופיה / היום בטלוויזיה

ביקור נוסף בסין

ה פרק השישי בסידרה "ערים בסין" שיוקרן היום בערוץ התרבות (8) מספר על ארבע ערים: העיר הסטגבנית ייבין

על גדות היננבגה, "ערים בסין", ערוץ התרבות, 21:00

שעל נהר היגנבגה במחוז סצ'ואן, והיא בעלת נוף יפהפה ועירוב תרבויות; עיר התה האגנג'ז, בירתה העתיקה של שושלת סונג הדרומית, עיר המסחר הוזאן אליה מגיעים מדי יום מאה אלף סוחרים כפריים והיא שואבת בתרבותה ממדינת צ'ו העתיקה והעיר יוליך, על גבול מדבר מאוסו הגדול, שיש לה היסטוריה רצופת מלחמות. כדאי לצפות.

דיסקברי – ערים בסין, ערוץ 8, 21:00

מגיעים לפרל הרבור

ה פרק "בנבאי" המוקרן הערב בסידרה "עולם במלחמה", על מלחמת העולם השניה מתאר את מהלכי המלחמה בחזית הפאסיפית. יפאן נעשית לאומנית ומיליטריסטית. הצבא משתלט על המדינה. יפן כובשת את מנצ'וריה וחלק מסין. גנרל לוקוב הרוסי מביס את היפנים. ממשלת וישי מתירה כניסת חיילים יפנים להודו-סין הצרפתית וארה"ב מגיבה באמברגו על יפן. נחתמת הברית המשולשת בין גרמניה, יפן ואיטליה. תקיפת פרל הרבור. היפנים כובשים את גואם, וייק איילנד, הונג קונג, מנילה ובורנאו. כניעת הבריטים בסינגפור.
מגיש: סר לורנס אוליבייה.

"עולם במלחמה", חינוכית 23, 21:00

לחסרי הכבלים

א ני משתדלת, כהרגלי, לחשוב על מה אפשר להמליץ לאלה שאינם מחזיקים כבלים. הסרט של היום, "ספיחס", הוא גס, בוטה ומסורבל. לא לראות; "לילה גוב, שירים" הוא שידור חוזר – אפשר להנות; יש גם "מסע בין כוכבים", הביב הילדים

ערוץ הילדים

06:30 מצויירים על הבוקר.
08:00 המחזמר של כאולה. המספסנים, סיפורי סבא.
08:30 גינת ההפתעות.
08:35 אלווין והצ'יפמאנקס. אנימציה מדובבת.
09:00 ספידרזמן. אנימציה מדובבת.
09:30 הפסיה לאתר. אולפן חי.
09:35 עליזה בארץ הפלאות.
10:00 כדור פורח. אולפן חי.
10:05 פאוור ריינג'רס. פעולה.
10:25 כדור פורח. אולפן חי.
10:30 ג'יסם בנגר הצעיר. אנימציה.
10:55 כדור פורח. אולפן חי.
11:00 אריזה משפחתית. קומדיה.
11:25 כדור פורח. אולפן חי.
11:35 לוני טונס. אנימציה מדובבת.
11:55 כדור פורח. אולפן חי.
12:00 פרשות דרכים. דרמה.
12:45 כדור פורח. אולפן חי.
13:00 סי רקס. אנימציה מדובבת.
13:25 הגלה משחק-טלוויזיה אינטראקטיבי.
14:00 המחזמר של כאולה (ש.ח)
14:30 גינת ההפתעות (ש.ח)
14:35 אלווין והצ'יפמאנקס (ש.ח)
15:00 ספידרזמן (ש.ח)
15:30 כדור פורח (ש.ח)
15:35 פאוור ריינג'רס (ש.ח)
15:55 כדור פורח (ש.ח)
16:00 ג'יסם בנגר הצעיר (ש.ח)
16:25 כדור פורח (ש.ח)
16:30 אריזה משפחתית (ש.ח)
16:55 כדור פורח (ש.ח)
17:00 לוני טונס (ש.ח)
17:25 כדור פורח (ש.ח)
17:30 פרשות דרכים (ש.ח)
18:15 כדור פורח (ש.ח)

אולזן, בהשתר קיסון ומיקי רוני. בוים ויליאם אשר.
13:45 חדש בקולנוע.
13:55 סמבאיישלים (1983, ארה"ב). המסוס העל קולי המהיר ביותר בעולם נקלע לשורה של אסונות. עם לי מייג'ורס. בבמאי: ג'רי ג'יימסון.
15:50 יפי זוהר (1988, ארה"ב). דרמה על חייו של מייק מורן, שחלום בעדויו היה להיות שוקע פוטבול בקולג', אך הוא נאלץ לנהל את עסקי הצמיגים של אביו. 30 שנה אחר כך מזדמנת לו לפתע האפשרות לממש את חלומו הישן. בוים ומככב רוברט קנדי.
17:30 שערוריות הצירוגיין (1990, ארה"ב). סיפור נישואיו וגירושיו המסעירים של המו"ל הנודע פוליצר עם צעירה שהגיעה לפאלם ביץ' כדי לפלס את דרכה בחוג הסילון. עם פרי קינג וקורטני קוקס. בבמאי: ריצ'ארד קולה.
19:05 נערות הבסי (1983, אנגליה). סיפור התבגרותן של שתי נערות אנגליות, האהובה של אחת מהן לגבר מבוגר ממנה. בבמאי וסמנר דייויס.
20:50 חדש בקולנוע.
21:00 פנים זרות (1991, ארה"ב). דרמה. אשת חברה עשירה (ג'ינה רולנדס) נוחתת חסות כל עם מות בעלה. היא פוגשת אשה הסורגבית (סיין ריילי) היתה ביחסים לא הרחק ממקום מגוריה ובין השתיים נרקמת מערכת יחסים מיוחדת. בבמאי: קלאודיה וייל.
22:40 אהבה ומלחמה (1987, ארה"ב). דרמה. סיפורן של סיים אמריקאי (ג'יימס וודס), שבילה שמונה שנים בשבי הוויייטנאמי בזמן שאשתו ניהלה מאבק בארה"ב למען שחרורו מהשבי. עם ג'יין אלכסנדר. בבמאי: פול אהרון.
00:15 תעלול קטלני (1986, ארה"ב). פעולה. מומחה לאפקטים מיוחדים בסרטים נשכר ע"י הממשל האמריקאי לבצע רצח מדומה, ומוצא את עצמו נרדף על חייו. בבמאי: רוברט מנדייל. עם בריאן בראון, בריאן דנהי וג'רי אורבך.
02:00 מבני בלו (1986, צרפת). דרמה. סיפור אהבה מודרני של סוער מתהל ביישן ובחורה סוערת חושנית, המתחיל כרומן אירוטי וקומי ומסתיים בטירוף ומוות. בבמאי: ז'אן ז'ק ביינקס. עם ז'אן הוק אנגלבר וביאטריס דאל.

18:30 סי רקס (ש.ח)
18:55 הגנו (ש.ח)

הצגה שניה

22:00 האיש שלנו בהוואנה (1959, בריטניה). מותחן של קרול ריד ("האדם השלישי"). סוכר שואבי אבק בריטי מגויס לשירות הריגול במהלך שהותו בקובה שלפני המהפיכה ומסתבך בהרפתקות מסמרות שיער. עם אלק גינס ונואל קווארד.
23:45 לאטלאנטה (1953, צרפת). יצירת מופת של ז'אן ויגו על זוג אוהבים שזה עתה נישאו ועתה הם שטים בספינה רעועה לכיוון פריס. יש כאן ספן שיכור וטוב לב, בעל פוזו ואשה צעירה ותוססת שכמהה לריגושים וחוויות חדשות. עם מישל סימון ודיא ראסטה.

שש פלוס

19:30 שלושה בדירה אחת. קומדיה.
20:00 נשואים פלוס. קומדיה.
20:30 להתגבר ולהתגבר! קומדיה.
20:55 אבא חורג, אמא חורגת. קומדיה.
21:25 חופשי על הבר. קומדיה.

ערוץ 8

06.00 אוניברסיטה פתוחה. ניהול, שיווק וכלכלה (פירוט ב-18.00)
12.00 דיסקברי. הישרדות (ש.ח)
13.00 דיסקברי. מעבר ל-2000 (ש.ח)
14.00 אוניברסיטה פתוחה (ש.ח)
16.00 דיסקברי. הישרדות (ש.ח)
17.00 דיסקברי. מעבר ל-2000 (ש.ח)
18.00 אוניברסיטה פתוחה. מסחרים בעסקים (ש.ח)
18.30 אוניברסיטה פתוחה. תיק עסקי. "ניהול מידע".
19.00 אוניברסיטה פתוחה. קו יזמה. "לסחורת הכלל".
19.30 אוניברסיטה פתוחה. הדיבה.
20.00 דיסקברי. יזוקים, יזוקים, יזוקים. העשיה ושמירה על איכות הסביבה.
21.00 דיסקברי. ערים בסין.
22.00 דיסקברי. יום שלישי הראשון. "הגורלות הכבד".
22.50 דיסקברי. יזוקים, יזוקים (ש.ח)
23.50 אוניברסיטה פתוחה (ש.ח)

רדיו

קול המוסיקה

06.06 שחרית מוסיקלית, שעה ראשונה. אלקה הגינת אותנט: מובנים: רביעייה הזליל בוד מגזה; ודסיכי רביעייה בפה מגזה לחליל, קלרנית, קרן ובסון; הנדל: מוסיקה; לוזיקון די נור מלכותית.
07.07 שחרית מוסיקלית, שעה שניה. והבר "הזמנה למחול"; צ'ייקובסקי: מרבה מלנכולית לכינור ולתזמורת; לאלה: סימפוניה ספרדית לכינור ולתזמורת.
08.05 שחרית מוסיקלית, שעה שלישית. סטרבינסקי: שש נעימות ישראליות לצ'לו ולפסנתר; סטרבינסקי: "פטרושקה".
09.05 בוקר שני. בריקה: "חן ונצים"; הצ'נורינאן: שיר לבה המחול אותנקו; וילהלובוס: שני פרלודים לגיטרה; אנגרנו ג'יסמנגסי: "שירת מעבה"; מיכל הרשקיה: "חומת ירחים"; רבה רביעייה לכלי-קשת; ראטמאראזה: קונצ'רטו לפסנתר ולתזמורת; ארזאורד ומאלה מתוך "גלוריה נודרית"; סטרווינסקי: קונצ'רטו לפסנתר ולכלי-נשיפה; יגעם ליף: סימפוניה מס. 1; סירוס צ'טמאצ: "התרשמויות בזוקיות".
11.57 בימת שיר. עודד פלד.
12.00 קלאסיקל. באך: קירית, מתוך המיסה בסי מינור; הנדל: "הללויה" מתוך האורטוריה "המשיח"; הייזן: "השמים מספרים כבוד אל", מתוך "בריאת העולם"; מוצרט: "דיאס אירה", מרמובנה, "קונפוטאטיס" ו"לקרימוזה" מתוך הרקוויאם; ורדי: "דיאס אירה" ו"טובה מירום" מתוך הרקוויאם, ומקהלת השבויים העבריים מתוך "נבוקו"; ברליוז: פרידת הרועים מתוך "ילדותו של הנוצרי"; פורה: "סנקטוס" מתוך הרקוויאם; אורף: "או פורטונה" מתוך "כרמינה בוראנה"; בוהרייה: מחולות פולובציים.
13.00 אמן השבוע. פרנק פטר צימרמן, כינור. איגאר: מנגנות לכינור סולו.
14.06 הדרן.
15.00 מחזורי יצירות. 32 הסונטות לפסנתר של בטהובן. הערב: סונטה מס. 12.
16.00 מוסיקה עתיקה בהקלטות חדשות. מחזורי רת עתיקים מאיטליה.
17.00 אתנוזתא. קשתניות, קפרסה ומתופפות; ורה ריידמן, כינור. מובנים דיברטימנטו; מרי אבזיאה: מוסיקה לכלי-קשת; שוברט: רונדו לכינור ולתזמורת כלי-קשת; דבוז'אק: מזרקה.
19.00 קשת של צלילים. דיגויך בוקסטהודה: "אתוב אבי אותך ארוניי": מנגנה למיתורים ולבאסו-קונטינואו; "זו אב רחום"; "לאלוהי העצבה"; רדך צליותה ושלוהי" ו"האם חייב המוות להפריד ביניננו".
20.05 קונצרט ערבית. מובנים: שישה מחולות גרמניים; פאייה: "לילות בגני ספרד"; רוזה בולדו.
21.00 עניין של הסכמה. גיה קנצלר: סימפוניה מס. 7 "תפילות ערבית"; סימפוניה מס. 6.
22.57 בימת שיר. אורנן שבנאי.
23.00 רק ג'ז.

רשת א'

06.05 שירים עבריים.
07.00 חדשות באנגלית וצרפתית.
07.30 שירים עבריים.
08.05 פתוחים באלף. מגזין + פינות.
08.10 עצות לנכונים.
08.30 אי"ב באמצות.
08.45 מלה הארץ.
09.05 מומחים מייעצים: דיני עבודה.
09.30 תאריכון. היום לפני.
09.40 מידע לצרכן.
10.05 הבדרה.
10.30 מהבע על הבוקר היום.
11.05 גיל הזהב.
11.30 קודתו. עקום מכורים.
11.45 להסיר אבק מספר.
12.05 חיים. מגזין לענייני משפחה.
14.05 יותר עירק.
15.05 חופש אלף אלף.
16.05 אצבות באלף.
17.05 תגובה.
19.05 יומן מורשת. ענייני ריומא.
19.50 פרקי היום בתנ"ך.
20.00 עוד סיפור אחד וחי.
20.15 הכל מורשת.
21.05 בתבורתא. שיעורי יהדות.
22.05 שירים עבריים.
23.05 פתוח. מומחים מייעצים.

רשת ב'

06.05 הבוקר הזה. חדשות + מוסיקה.
08.05 עניין אחר. חדשות ואורח.
10.05 הכל דיבורים.
12.05 בחצי היום.
14.05 רגעי קסם.
15.05 יומן חוץ.
15.45 עיתונות חוץ.
16.05 צבע הכסף.
17.05 המש אחרי החדשות.
18.05 היום הזה. חדשות + מוסיקה.
19.05 דין ודברים. מגזין בענייני משפט.
20.00 מבט לחדשות.
20.30 שירים עבריים.
22.05 משחקי לילה.
23.05 כל היום + מוסיקה.
00.05 יומן חצות.
00.15 מוסיקה.
01.05 לתוך הלילה.
05.05 אור ראשון.

רשת ג'

06.05 הכל פתוח.
07.05 אוקטן גימל.
09.05 אבק כוכבים.
10.05 משמר התופים.
11.05 נתיבי רוזבונון.
12.05 אהבה עצמית.
13.05 להמם.
14.00 עגולה. חדשות פום.
14.05 כחום היום.
15.00 תולה רדיו.
16.05 קפסת הלהיטים.
18.05 קסטות.
19.05 רוק בישראל.
21.05 אורח בכחול המפרת.
22.05 שיר לאחוזי.
23.05 משה פרוע.
00.05 אלטרנטיבה בגימל.

גלי צה"ל

05.02 בוקר טוב צה"ל.
05.56 בפומן מילולי.
06.00 פוקסים עין.
07.00 בוקר טוב ישראל.
08.05 מה בוער.
10.05 נבון לעכשיו.
12.50 בילוי היום.
13.00 בצהרי היום.
13.15 מסל בשפט.
15.05 יש עם מי לדבר.
15.55 בפומן מילולי.
16.05 ארבע אחה"צ.
17.00 ערב טוב ישראל.
18.05 האזנת סתר.
19.05 שלום בפשפ.
19.30 אוניברסיטה משודרת. רציונליות וקשה בגרע.
20.05 בזאי תימן. שידור ישיר ממופע הפתיחה של פסטיבל ערד.
22.05 עוד לא כיבו את האור.
23.05 עשרים וארבע – היום שהיה.
00.00 יומן חצות.
00.05 ציפורי לילה עם בני בנמט בשיתוף ישיר מפלמבוק-גלי צבאית.
02.00 לילה דוצה לייסון

גלגל"צ

07.05 מרינה בדרך.
09.05 אוטוסטרדה.
11.05 מיזוג אוויר.
12.05 שעה של מוסיקה ישראלית.
13.05 משחק לדרך.
14.05 נהגת באושק.
15.05 זאב קסמר ממשיך לנמוע.
16.05 חום בכביש.
18.05 גלגלאר.
20.05 מוחות לחצורה.
22.05 לילה טוב.

בתי הקולנוע

תל-אביב

בודוין: ממזר קטן 20.00, 22.00
האורח קיץ 18.00
בן הפיר: פריסילה – מלכת המדבר 14.30, 17.00, 19.30, 21.45
גת: בומן שישנת 17.00, 19.30, 21.50
דיזנגוף 1: סטארגייט 11.00, 13.10, 15.20, 17.30, 19.45, 22.00
דיזנגוף 2: עץ הדומים תפוס 11.00, 13.00, 15.00, 17.00, 19.45, 22.00
דיזנגוף 3: אנודיי 11.00, 12.40, 14.20, 16.00, 17.40
סטש בוגרנית 19.15
המלכה מרגו 22.00
הוד 1: קספר 11.30, 13.30, 17.00, 19.30, 22.00
הוד 2: גברים בבר 17.00, 19.30, 22.00
קונגו 11.00, 13.30
הוד 3: אהבה אסומית 22.00
אינדיאני בעיר 11.30, 13.30, 17.00, 19.30
הוד 4: פורסט גאמפ 16.30, 19.15, 22.00
שיעור בחיזור 11.30, 13.30
הקולנוע: גל ד' 17.00, 19.30, 21.45
חן 1: מת לחיות 3 19.25, 21.55
פוקהונטס 11.00, 13.00, 15.00, 17.00
חן 2: פוקהונטס 19.30, 21.50
פאוור ריינג'רס 11.00, 13.00, 15.00, 17.00
חן 3: כונות מיידית 19.30, 21.55
מת לחיות 3 11.00, 14.30, 17.00
חן 4: ספסים בלי הפסקה 11.00, 13.00, 15.00, 17.00, 19.30, 21.50
חן 5: ספרות תלה 16.15, 19.05, 21.55
מלאכים בחופשה 11.00, 13.15
חן 6: רוחות של תשוקה 19.20, 21.55
על כלבים וגנבים 11.00, 13.00, 15.00, 17.00
מיילת 1: רוב רוי 16.30, 19.15, 22.00
מיילת 2: גירסת בראונינג 17.00, 19.30, 22.00
מיילת 3: העלמה והמוות א', ב', ד', ה' 17.00, 19.30, 22.00
ג' 17.00, 19.30
לב 1: סידורו של המלך ג'ורג' 11.15, 13.10, 15.10, 17.15, 19.45, 22.00 ה' גם 24.20
לב 2: חברים לרצח 11.30, 13.30, 15.30, 17.30, 19.45, 22.00 ה' גם 24.20
לב 3: חומת של תקוה 14.15, 16.50, 19.30, 22.00 ה' גם 24.20
סיפור חיים 12.00
לב 4: ליאון 13.30, 15.30, 22.00 ה' גם 24.20
מריאתי 11.00, 19.40
סיפור חיים 17.50
ליבורי: תמונות קצרות 21.15
קליפים מעל בוזוהי 17.30, 19.30
מוזיאון ת"א: הנבים 17.00, 20.00, 22.00
סינמטק 1: אכול, שתה, גבר, אשה 17.00, 19.30, 22.00
מאר 1: קונגו 11.30, 13.30, 17.00, 19.30, 22.00
מאר 2: התנתנה של מיוריאל 13.45, 17.00, 19.30, 22.00
ריצ'י ריץ' 11.30
מאר 3: קספר 11.30, 13.30, 17.00, 19.30, 22.00
מאר 4: אינדיאני בעיר 11.30, 13.30, 17.00 אמא המתוקה והבני היקרה 19.30, 22.00
מאר 5: תשוקה הרסים 17.00, 19.30, 22.00
ענקים קטנים 11.30, 13.30

צפון: רצח מדרגה ראשונה 19.30, 21.50
אל המערב הקסום 17.00
רב אור 1: שמים כחולים 17.00, 19.30, 21.55
רב אור 2: אור חד 17.00, 19.30, 21.55
רב אור 3: ארבע חתונות ולוויה אחת 17.00, 19.30, 21.55
רב אור 4: מוכרים בלבד 17.00, 19.30, 21.50
רב אור 5: לפני הזריחה 17.00, 19.30, 21.50
שחף 1: התנתנה של מיוריאל ב'-ה' 17.00, 19.30, 22.00
שחף 2: לא פראייר של אף אחד 17.00, 19.30, 22.00
תל-אביב 1: קונגו 17.00, 19.40, 22.00
תל-אביב 2: סיבה מוצדקת 17.00, 19.30, 22.00
תל-אביב 3: התפרצות א'-ד' 17.00, 19.40 22.00
ה' 19.30, 22.00

ירושלים

גיל 1: קספר 11.30, 13.30, 16.00, 18.00, 20.00, 22.00
גיל 2: קונגו 11.30, 13.30, 16.00, 18.00, 20.00, 22.00
גיל 3: רצח מדרגה ראשונה 22.00
התפרצות 11.30, 13.45, 16.45, 19.15
גיל 4: סטארגייט 11.30, 13.45, 16.45, 19.30, 22.00
גיל 5: התנתנה של מיוריאל 17.30, 19.45, 22.00
אנודיי 11.30, 13.30, 15.30
גיל 6: עץ הדומים תפוס 11.30, 13.30, 15.30, 19.45, 22.00
גיל 7: חברים לרצח ב'-ה' 18.00, 20.00, 22.00
ריצ'י ריץ' א' 11.00, 13.30 ב'-ה' 13.30, 16.00
גיל 8: סידורו של המלך ג'ורג' 19.30, 22.00
אינדיאני בעיר 11.30, 13.30, 17.00
חן 1: מת לחיות 3 11.00, 13.30, 17.00, 20.30
חן 2: מת לחיות 3 19.25, 21.55
פוקהונטס 11.00, 12.55, 17.00
חן 3: פוקהונטס 19.30, 21.50
פאוור רינג'רס 11.00, 12.55, 17.00
חן 4: טיפשים בלי הפסקה 11.00, 17.00, 19.30, 21.50
חן 5: כונות מיידית 17.00, 19.30, 21.50
חן 6: שמים כחולים 19.30, 21.50
המסע המופלא 11.00, 17.00
חן 7: בומן שישנת 19.30, 21.50
גנובה על הקף 11.00, 17.00
תיאטרון ירושלים: המלכה מרגו 19.00, 21.30

חיפה

אורלי: שמים כחולים 19.00, 21.20
סינמה קפה מוריה: סידורו של המלך ג'ורג' 19.30, 21.30
סינמה קפה עממי 1: חומת של תקוה 19.00, 21.20
סינמה 2: תנכבים 21.30
פורסט גאמפ 19.00
עצמון 1: קונגו 16.30, 19.00, 21.20
עצמון 2: חברים לרצח 16.30, 19.00, 21.20
עצמון 3: התפרצות 16.20, 19.00, 21.20
עצמון 4: עץ הדומים תפוס 16.30, 19.00, 21.20
עצמון 5: התנתנה של מיוריאל 16.30, 19.00, 21.20

מנורמה 1: קספר 11.00, 13.00, 16.30, 19.00, 21.30
מנורמה 2: רצח מדרגה ראשונה 19.00, 21.30
אנודיי 11.00, 13.00, 16.30
מנורמה 3: גברים בבר 21.30
אינדיאני בעיר 11.00, 13.00, 16.30, 19.00
רב אור 1: בומן שישנת 19.00, 21.20
פאוור רינג'רס 11.00, 12.55, 17.00
רב אור 2: כונות מיידית 19.00, 21.25
מלאכים בחופשה 11.00, 16.45
רב אור 3: אור חד 19.00, 21.25
בומן שישנת 16.45
טיפשים בלי הפסקה 11.00
רב גת 1: מת לחיות 3 19.00, 21.25
פוקהונטס 11.00, 17.00
רב-גת 2: פוקהונטס 19.15, 21.25
מת לחיות 3 11.00, 16.30
רב מור 1: פוקהונטס 19.15, 21.20
טפשים בלי הפסקה 11.00, 12.55, 16.50
רב מור 2: כונות מיידית 19.00, 21.20
ספרים פייטר 11.00, 16.30
רב מור 3: שמים כחולים 19.00, 21.20
מת לחיות 3 11.00, 16.30
רב מור 4: מת לחיות 19.00, 21.30
פוקהונטס 11.00, 12.55, 15.00, 17.00
רב מור 5: בומן שישנת 19.00, 21.20
פאוור ריינג'רס 11.00, 12.55, 15.00, 17.00
רב מור 6: המהירים והמתים 21.20
פאוור ריינג'רס 19.00
רב מור 7: חומת של תקוה 18.40, 21.20
חופשה מחותלים 11.00, 16.40

אור-יהודה

גיל 1: קספר ב'-ה' 11.30, 17.00, 19.30 א' 11.30
חומת של תקוה 22.00
גיל 2: קונגו 11.30, 17.00, 19.30, 22.00
גיל 3: סטארגייט 11.30, 17.00, 19.30, 22.00
גיל 4: רצח מדרגה ראשונה 19.30 22.00
פאואר ריינג'רס 11.30, 17.00

אשדוד

גיל 1: קספר 11.00, 17.00, 19.30, 22.00
גיל 2: קונגו 11.00, 17.00, 19.30, 22.00
גיל 3: סטארגייט 11.00, 17.00, 19.30, 22.00
גיל 4: עץ הדומים תפוס 11.00, 17.00 19.30, 22.00
גיל 5: פאואר ריינג'רס 11.00, 17.00
חומת של תקוה 19.30, 22.00

אשקלון

גיל 1: קספר 11.30, 17.00, 19.30, 22.00
גיל 2: קספר 11.30, 17.00, 19.30, 22.00
גיל 3: סטארגייט 19.30, 22.00
שיעור בחיזור 11.30, 17.00
גיל 4: עץ הדומים תפוס 11.30, 17.00, 19.30, 22.00
גיל 5: רצח מדרגה ראשונה 19.30, 22.00
אינדיאני בעיר 11.30, 17.00
חן 1: פוקהונטס 19.30, 21.50
מת לחיות 3 11.00, 17.00

חן 2: המהירים והמתים 19.30, 21.50
טיפשים בלי הפסקה 11.00, 17.00
חן 3: מת לחיות 3 19.25, 21.55
פוקהונטס 11.00, 17.00
חן 4: כונות מידית 19.25, 21.55
ספרים פייטר 11.00, 17.00
חן 5: בומן שישנת 19.30, 21.50
פאוור ריינג'רס 11.00, 17.00

באר-שבע

גיל 1: קונגו ב'-ה' 11.30, 17.00, 19.30, 22.00
א' 11.30, 19.30, 22.00
גיל 2: עץ הדומים תפוס א'-ה' 11.30, 19.30, 22.00
ג' 11.30, 17.00, 19.30
גיל 3: התנתנה של מיוריאל א'-ה' 19.30, 19.30
אנודיי 11.30, 17.00
גיל 4: קספר 11.30, 17.00, 19.00, 22.00
סטארגייט 22.00
רב נגב 1: מת לחיות 3 19.25, 21.55
פוקהונטס 11.00, 12.55, 17.00
רב נגב 2: כונות מידית 19.30, 21.55
מת לחיות 3 11.00, 16.55
רב נגב 3: בומן שישנת 19.30, 21.50
טפשים בלי הפסקה 11.00, 17.00
רב נגב 4: פוקהונטס 19.30, 21.50
פאוור ריינג'רס 11.00, 12.55, 17.00

בת-ים

חן 1: פוקהונטס 19.30, 21.50
פאוור ריינג'רס 11.00, 12.55, 17.00
חן 2: מת לחיות 3 19.25, 21.55
פוקהונטס 11.00, 12.55, 17.00
חן 3: בומן שישנת 19.30, 21.50
מת לחיות 3 11.00, 17.00
חן 4: קונגו 11.00, 13.15, 17.00, 19.30
חן 5: סטארגייט 19.25, 21.55
אנודיי 11.00, 17.00
חן 6: עץ הדומים תפוס 11.00, 13.00
21.50, 19.30
חן 7: קספר 11.00, 13.00, 17.00, 19.30

הוד השרון

מתשיח: ביתה הפאסיה הירוקה ב'-ה' 21.00

הרצליה

אודיטוריום ודיאנה: סידורו של המלך ג'ורג' 19.30, 21.30
מגדיון 1: אור חד 19.30, 22.00
מגדיון 2: ביתה הפאסיה הירוקה 19.30
סמאר 1: קספר 11.00, 13.15, 16.30
קונגו 20.20, 22.20
סמאר 2: פוקהונטס 20.15, 22.10
פאוור רינג'רס 11.00, 16.40, 18.30
אינדיאני בעיר 13.00
סמאר 3: מת לחיות 3 20.00, 22.00
פוקהונטס 11.00, 13.15, 16.30, 18.15

חולון

גל 1: פוקהונטס 11.30, 13.45, 17.00, 19.30, 22.00
גל 2: סטארגייט 11.30, 13.45, 17.00, 19.30, 22.00
גל 3: קונגו 13.00, 13.45, 17.00, 19.30, 22.00
גל 4: חברים לרצח 17.00, 19.30, 22.00
שיעור בחיזור 11.30, 13.45
גל 5: עץ הדומים תפוס 11.30, 13.45, 17.00, 19.30, 22.00

כפר-סבא

גיל 1: פוקהונטס 11.30, 13.30, 17.00, 19.30, 22.00
גיל 2: קספר 11.30, 13.30, 17.00, 19.30
רצח מדרגה ראשונה 22.00
גיל 3: בומן שישנת 19.30, 22.00
אנודיי 11.30, 13.30, 17.00
גיל 4: קונגו 11.30, 13.30, 17.00, 19.30, 22.00
גיל 5: עץ הדומים תפוס 11.30, 13.30, 17.00, 19.30, 22.00
גיל 6: מת לחיות 3 19.15, 22.00
פאואר ריינג'רס 11.30, 13.30, 17.00
גיל 7: התנתנה של מיוריאל 19.30, 22.00
אינדיאני בעיר א'-ד' 11.30, 13.30, 17.00 ה' 11.30, 17.00

נס-ציונה

גיל 1: קונגו 11.30, 13.30, 17.00, 19.30, 22.00
גיל 2: עץ הדומים תפוס 11.30, 13.30, 17.00, 19.30, 22.00
גיל 3: התנתנה של מיוריאל 19.30, 22.00
אנודיי 11.30, 13.30, 17.00
גיל 4: קספר 11.30, 13.30, 17.00, 19.30, 22.00

צמרת עילית

גיל 1: עץ הדומים תפוס 11.30, 16.30, 19.00, 21.30
גיל 2: חומת של תקוה 19.00, 21.30
פאוור ריינג'רס 11.30, 16.30
גיל 3: קונגו 11.30, 16.30, 19.00, 21.30
גיל 4: רצח מדרגה ראשונה 21.30
סטארגייט 11.30, 16.00, 19.00
גיל 5: פוקהונטס 11.30, 16.30, 19.00, 21.30
גיל 6: מת לחיות 3 11.30, 16.30, 19.00, 21.30
גיל 7: קספר 11.30, 16.30, 19.00
גברים בבר 21.30

נתניה

גיל 1: קונגו 11.30, 13.30, 17.00, 19.30, 22.00
גיל 2: חברים לרצח 19.30, 22.00
אנודיי 11.30, 13.30, 17.00
גיל 3: עץ הדומים תפוס 11.30, 13.30, 17.00, 19.30, 22.00
גיל 4: התנתנה של מיוריאל 19.30, 22.00

אינדיאני בעיר א'-ד' 11.30, 13.30, 17.00
ה' 11.30, 17.00
גיל 5: קספר 11.30, 13.30, 17.00, 19.30
סטארגייט 24.30

ערד

סמאר 1: סטארגייט 11.30, 17.00, 19.30, 22.00
מופע הקולנוע של רוקי א' 24.00 ב'-ה' 14.30, 24.00
סמאר 2: רצח מדרגה ראשונה 19.30, 22.00
פאוור רייג'רס 11.30, 17.00
בית האמיצים 24.00
סמאר 3: סידורו של המלך ג'ורג' 19.30, 22.00
אינדיאני בעיר 11.30, 17.00
פריסילה – מלכת המדבר א' 24.00 ב'-ה' 14.30, 24.00

פתח-תקוה

היכל 1: קונגו א'-ה' 11.30, 14.00, 17.00, 19.45, ד' 11.30, 14.00, 19.45, 22.00
היכל 2: מת לחיות 3 19.30, 22.00
קספר 11.30, 13.30, 16.00, 18.00
היכל 3: פוקהונטס 11.30, 13.30, 16.00, 18.00, 20.00, 22.00
רם 1: קספר 20.00, 22.00
אינדיאני בעיר 17.00
רם 2: עץ הדומים תפוס 19.30, 22.00
אנודיי 17.00
רם 3: חומת של תקוה 19.15, 22.00
פאואר ריינג'רס 17.00

קרית מלאכי

היכל התרבות: אינדיאני בעיר 17.30, 20.00

קריות

קריון 1: קספר 11.00, 16.45, 19.00, 21.30
קריון 2: קונגו 11.00, 16.45 19.00, 21.30
קריון 3: עץ הדומים תפוס 11.00, 16.45, 19.00, 21.30
קריון 4: גברים בבר 19.00, 21.30
אצבעונית 11.00, 16.45
קריון 5: התנתנה של מיוריאל 16.45, 19.00, 21.30
קריון 6: סטארגייט 11.00, 16.45, 19.00, 21.30
קריון 7: רצח מדרגה ראשונה 19.00, 21.30
אינדיאני בעיר 11.00, 16.45
קריון 8: אנודיי 11.00, 16.45, 19.00
התפרצות 21.30
קריון 9: חברים לרצח 19.00, 21.30
ריצ'י ריץ' 11.00, 16.45

ראשון-לציון

קניון הזהב 1: קספר 11.30, 13.30, 17.00, 19.30, 22.00
קניון הזהב 2: רצח מדרגה ראשונה 19.30, 22.00
ריצ'י ריץ' א' 11.30, 13.30 ב'-ה' 11.30, 13.30, 17.00
קניון הזהב 3: בומן שישנת 19.30, 22.00
אנודיי 11.30, 13.30, 17.00
חן 1: מת לחיות 3 19.25, 21.50
פוקהונטס 11.00, 12.55, 17.00
חן 2: כונות מיידית 21.55
שמים כחולים 19.25
טפשים בלי הפסקה 11.00, 17.00
חן 3: פוקהונטס 19.30, 21.50
פאוור ריינג'רס 11.00, 12.55, 17.00
חן 4: בומן שישנת 19.30, 21.50
מת לחיות 3 11.00, 17.00
סמאר 1: התנתנה של מיוריאל 19.30, 22.00
פאוור ריינג'רס 11.30, 13.30, 17.00
סמאר 2: גברים בבר 19.30, 22.00
אינדיאני בעיר 11.30, 13.30, 17.00
סמאר 3: מת לחיות 3 11.15, 13.30, 17.00, 19.30, 22.00
סמאר 4: מת לחיות 3 22.00
רוחות של תשוקה 17.00, 19.30

רמת גן – גבעתיים

ארמון 1: מת לחיות 3 11.00, 17.00, 19.25, 21.55
ארמון 2: קונגו 11.00, 17.00, 19.30, 21.55
ארמון 3: עץ הדומים תפוס 11.00, 13.30, 17.00, 19.30, 21.50
רב בן 1: בומן שישנת 19.30, 21.50
פוקהונטס 11.00, 12.55, 15.00, 17.00
רב בן 2: ספרות תלה 21.50
פאוור ריינג'רס 11.00, 13.00, 15.00, 17.00
קספר 19.30
רב בן 3: כונות מיידית 19.25, 21.55
אנודיי 11.00, 13.00, 15.00, 17.00
רב בן 4: פוקהונטס 19.30, 21.50
קספר 11.00, 12.55, 15.00, 17.00

רעננה

מתשיח: קליפים מעל בוזוהי 19.30
מלאכים בחופשה 11.00 21.30
סאריק 1: פוקהונטס 18.15, 20.00
רצח מדרגה ראשונה 22.00
מת לחיות 3 11.00, 13.00, 15.00
סאריק 2: מת לחיות 3 19.30, 22.00
פוקהונטס 11.00, 13.00, 15.00, 17.00
סאריק 3: בומן שישנת 19.45, 22.00
סטארגייט 11.00, 13.00, 15.00
קספר 17.00
סאריק 4: קספר 11.00, 13.00, 15.00, 18.00
קונגו 19.30, 22.00
סאריק 5: חברים לרצח 19.45, 22.00
פאוור רייג'רס 11.00, 13.00, 15.00, 17.00

הגמר האמיתי

אלופת הקופה אמריקה, ארגנטינה, נגד אלופת העולם, ברזיל: הלילה (שלישי לפנות בקר, 03:30) במשחק האחרון של רבע הגמר ● אחת משתי הגדולות תסיים את דרכה הרבה יותר מוקדם מהצפוי ● יקדם לו המשחק בין ארה"ב המפתיעה למקסיקו

קופה אמריקה

מה שמכונה "הגמר האמיתי" של הקופה אמריקה 1995, ייערך הלילה (יום שלישי לפנות בקר, שעה 03:30, בריוורה, אורוגואי (סמוך לגבול עם בראזיל).

אלופת היבשת, נבחרת ארגנטינה, נגד אלופת העולם, נבחרת ברזיל. אחת משתי הגדולות תסיים את דרכה בשלב כל־כך מוקדם. המנצחת תפלס דרך נוחה למשחק הגמר ואולי גם אל שולחן הגביע.

זאגאלו: חומר למחשבה

שתי הנבחרות התאמנו אתמול לקראת הקרב הגדול. הארגנטינים, בצל ההפסד המדהים לארה"ב (3:0), ואילו הברזילאים באווירה נינוחה יותר, אם כי הם עדיין לא יודעים למה לצפות.

המאמן הברזילאי, מאריו זאגאלו, אמר אתמול:

"ההפסד של ארגנטינה מהווה חומר למחשבה. צריך ללמוד מהשאננות של המאמן הארגנטינאי, דניאל פאסארלה. הוא נתן הצהרת כוונות מסוכנת עבורו, לפני המשחק נגד ארה"ב, כשהעלה בהרכב הפותח כמה שחקני ספסל, במקום כוכבים מנוסים. בכך תרם לזלזול של שחקניו ולבטחון של שחקני ארה"ב.

זאגאלו הוסיף: "לא רצינו במשחק הזה ובשלב כה מוקדם. זה היה צריך להיות הגמר. אנחנו לא מתייחסים בקלות ראש למשחק. אף פעם לא מנצחים לפני שריקת הפתיחה. אני בטוח שגם פאסארלה למד את השיעור הזה".

הפרשנים חלוקים בדעתם, כיצד ישפיע ההפסד לארה"ב על גבריאל באטיסטוטה, אבל באלבו, אורטגה, סימאונה וחבריהם. חלקם טוען, כי עתה יעלו הארגנטינים כמו אריה פצוע וישחקו בהקרבה ובשאפתנות אדירה. חלקם סבור, כי הארגנטינים שפופים ונבוכים ויתקשו לתפקד.

פאסארלה יציב את ההרכב החזק ביותר שלו, ולא יקח עוד צ'אנס מסוכן.

בעוד פאסארלה עובד על הצד הפסיכולוגי, ממשיך זאגאלו להכין את שחקניו למשחק קשה וגורלי, כאשר המוטו המנחה אותו: הטורניר הזה חשוב בפני עצמו, אך הוא מהווה הכנה למשחקים האולימפיים.

לרשותו שורה של כוכבים צעירים, שהוכיחו את כשרונם, אך עדיין לא עמדו באתגר כזה. הם חסרי ניסיון והלילה יהיה "רגע האמת" של ז'וניניו, טוליו, רוברטו קרלוס וחבריהם. יסייעו להם הקפטן דונגה ושאר הותיקים, כמו טאפארל, אלדאיר וז'ורז'יניו.

הלילה הכל פתוח. זהו קרב של להיות או לחדול.

קולומביה בחצי הגמר

קולומביה — פאראגוואי 5:6

נבחרת קולומביה עלתה אמש לחצי הגמר בתום דו־קרב מרתק של בעיטות עונשין מ־11 מ' לאחר שבתום 90 דקות לא הושגה הכרעה — 1:1. בקרב מהנקודה הלבנה ניצחה קולומביה 4:5.

גיבור המשחק היה ללא ספק שוערה של קולומביה, רנה היגיטה, שעצר את בעיטתו של קרלוס גאמרה ובכך העניק לחבריו את הכרטיס היקר לחצי הגמר.

במחצית הראשונה פאראגוואי היתה יותר מסוכנת ועלתה ליתרון בדקה ה־27 משערו של אורטיז. במחצית השניה השתלטה קולומביה על המשחק ובדקה ה־54 הצליח פרדי רינקון לאזן את התוצאה.

משחקי רבע הגמר

1. קולומביה — פאראגוואי 5:6
2. אורוגואי — בוליביה (לפנות בקר)
3. ארה"ב — מקסיקו (הלילה)
4. ברזיל — ארגנטינה (הלילה)

● כל משחקי רבע הגמר יועברו בשידור ישיר בערוץ הספורט בכבלים.

פנטאני כבש את הפירנאים

טור דה פראנס

רוכב האופניים האיטלקי, מרקו פנטאני ניצח בקטע ה־14 של הטור דה־פראנס למרחק של 164 קילומטרים מסנט לורן לגאבדיל. מדובר בקטע הרים קשה ביותר שהוא הראשון מתוך שלושה קטעים קשים בהרי הפירנאים.

פנטאני נחשב למתמחה ברכיבה בקטעים הרריים ובסופו של דבר הוא לא התקשה להקדים את כל המתחרים. היה זה נצחונו השני בקטע הררי, לאחר שהוא כבר זכה בקטע קשה בהרי האלפים.

ראוי לציין, כי חרף הגשם השוטף שירד במהלך המירוץ, הצליחו כל הרוכבים המובילים להגיע לקו הסיום.

חרף נצחונו של פנטאני, נראה בסיום הספרדי, מיגל אינדוראין מרוצה. אומנם הוא סיים שלישי, אבל הוא עדיין לובש את החולצה הצהובה והעיקר מבחינתו: הוא הקדים את כל יריביו הגדולים על הזכיה בטור. הוא הקדים בשתי שניות את זולה ובסיכום הכללי הוא מקדים אותו ב־2.44 דקות.

הוועדה תמליץ על שרף

כדורסל

מאת **משה כהן**

הועדה המקצועית של איגוד הכדורסל עומדת להמליץ היום על מינויו של צביקה שרף לתפקיד המאמן הלאומי עד חודש פברואר.

אומנם כמה מחברי הועדה מתנגדים להמשך כהונתו של שרף, אבל ההערכה היא שיהיה רוב בעד המשך כהונתו, מה עוד ששרף נהנה מתמיכתם של יו"ר איגוד הכדורסל, דני קסטן ויו"ר הועדה המקצועית, איתן חפר.

המלצת הועדה המקצועית תובא לאישור נשיאות האיגוד וגם שם לא צפויות הפתעות.

היל התנגש בשומאכר

מירוץ מכוניות

נהג המירוצים הבריטי, דיימון היל התנגש במכוניתו של מיכאל שומאכר בהקפה ה־45 ואיפשר בכך לנהג הבריטי, ג'וני הרברט, שנהג במכונית בנטון, לנצח במירוץ המפודסם הזיקרתי שנערך בסילברסטון, אנגליה.

שני הגיע לקו הגמר, בפיגור של 16.479 שניות, הצרפתי, ז'אן אלסי, שנהג במכונית פרארי.

ההתנגשות לא פגעה בדירוג של שומאכר. לשומאכר בראש יש 11 נקודות, לפני הבריטי, דיימון היל.

ניסיון להציל את חולון

ראשי הפועל חולון קיימו אתמול דיונים מרתוניים במטרה למצוא דרכים להצלת קבוצת הכדורסל. אמש הבטיח מזכיר האגודה, אלי נעים, שתוך יממה תפורסם הודעה שתבהיר את המצב החדש של הקבוצה.

נעים נשמע אמש אופטימי, כאשר הבטיח שהסיפור של בית"ר ר"ג לא יחזור על עצמו בחולון. נודע כי נעים יצר קשר עם כמה אנשי עסקים ואף בדק עם מישקה לפרודון אפשרויות לגבי שובו לפעילות.

פרגוסון לא רצה את קאנטונה

אנגליה

אלכס פרגוסון, מנהלה הסקוטי הבכיר לאומי של מנצ'סטר־יונייטד כותב בספרו "שנה בחיים" שעומד לצאת לאור ביום חמישי, כי היה מוכן לתת לחלוץ הצרפתי הבין־לאומי אריק קאנטונה ללכת, לאחר התקרית שהיתה בפברואר השנה בקריסטל־פאלאס.

כידוע, תקף קאנטונה אוהד ביציע, והושעה על־ידי ההתאחדות האנגלית עד סוף חודש ספטמבר.

"חששתי ולא יכולתי לדמיין שקאנטונה יחזור לשחק באולד־טרפורד, לאחר הרחקתו, מכיוון שהתקרית פגעה בשמה הטוב של הקבוצה והייתי בטוח שהדבר יסיים את הקריירה שלו כשחקן", דברי פרגוסון.

אתלטיקה: האצן הקנדי, אונטריו דונובאן קבע במונטריאול את הישג השנה בריצת 100 מטר — 9.91 שניות, הקדים את ברוני סוריין, שקבע זמן של 9.97 שניות.

נצחון מוחץ לעתודה

ישראל — קרואטיה 83:103

נבחרת העתודה הישראלית הביסה אמש את קרואטיה בהפרש של 20 נקודות — 83:103 (45:55), במסגרת טורניר ההכנה המתקיים באיסטנבול לקראת אליפות אירופה.

המשחק היה חד צדדי בכל שלביו, כאשר חניכיו של פיני גרשון עושים במגרש ככל העולה על רוחם.

הירבו לקלוע לישראל: ויקי רווה 21, יריב יצקן 17, גור שלף 16.

היום תתמודד ישראל במשחק הכנה נוסף, הפעם מול רומניה.

נהג המירוצים הגרמני, מיכאל שומאכר, עדיין נוהג בראש

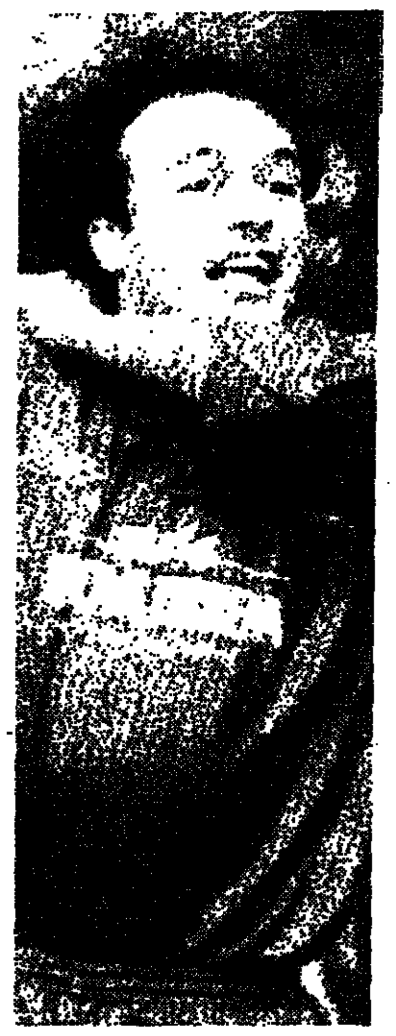

חלוץ נבחרת ארגנטינה, אבל באלבו, מחכה לאלופי העולם

רוכב האופניים הספרדי, מיגל אינדוראין, רוצה תואר חמישי

גרנט: נביא לחיפה את המסורת

אתמול פתחה הפועל חיפה את הכנותיה לקראת העונה ומאמנה החדש מקווה לשחזר את הצלחותיו בהפועל פ"ת ובמכבי ת"א. הוא מחפש בלם אחורי ואמש הגיע למבחנים דאמיר לאצק מקרואטיה

בלם אחורי בין לאומי מקרואטיה, דאמיר לאצק, בן 28, בעל 520 הופעה בליגה, הגיע אמש למבחנים בקבוצת הפועל חיפה.

אתמול החלה הקבוצה מעיר הכרמל באימונים בכפר סיטרין, בהדרכת הצוות המקצועי החדש, הכולל את המאמן, אברהם גרנט, המנהל המקצועי, עמנואל אופיר ומאמן הכושר, גיא עזורי.

צוות זה, שהצעיד את מכבי ת"א לזכיה באליפות המדינה, הוצג קודם לכן במסיבת עתונאים לרגל פתיחת העונה.

אברהם גרנט סירב להתחייב על מאבק על כתר האליפות, כאשר אמר: "אני רוצה שתהיה להפועל חיפה קבוצה חזקה וטובה שתצטרף לצמרת. להפועל חיפה אין מסורת של צמרת ואנו רוצים להתחיל במסורת חדשה. ובהתאם - לנתונים שבידינו, בחרנו שחקנים שמסוגלים לעשות זאת".

גרנט גילה, כי כעת מחפשים בהפועל חיפה בלם זר, כיוון שעדיין לא ברור האם המשא ומתן לרכישתו של רן בן שמעון יוכתר בהצלחה.

נראה, כי עד ליציאת הקבוצה למחנה אימונים, יבחנו לפחות עוד שני שחקנים זרים.

לגבי התמתמתו של פליקס חלפון, ציין גרנט, כי הוא הושאל לשנתיים ובסיומן יש להפועל חיפה אופציה לרכישתו.

גרנט הדגיש שהוא לא שמע על אפשרות העברתו של טל בנין לקבוצת בורדו הצרפתית ופסל אפשרות להחתמתו של איל ברקוביץ, משום שלדבריו, הוא לא מנהל מגעים עם כדורגלנים ששייכים לקבוצות אחרות.

בתשובה לשאלה, הוא אישר שהחליט מראש שלא להעביר להפועל חיפה אף שחקן ממכבי ת"א, מתוך התחשבות בקבוצה אליה יש לו רגשות רבים, גם אם בשורותיה מופיעים שחקנים המסוגלים לסייע להפועל חיפה.

לגרנט ועוזריו הותר לנהל את אימון הקבוצה, לאחר ששופט בית הדין לעבודה בחיפה ביטל את צו המניעה שהוצא במעמד צד אחד לבקשת מאמן הכושר לשעבר, אברי מנצ'ר. הדיון בתביעתו של מנצ'ר עדיין תלוי ועומד בבית המשפט.

איטונג תאמץ את יפו

מאת **גיל דימל**

יו"ר מכבי יפו, יצחק אסא, הגזבר, אבי ארביב ישבו עד השעות הקטנות של הלילה על גיבוש תקציב הקבוצה לעונה הקרובה ועוד בטרם הובא התקציב לאישור ההנהלה, הגיב הצוות המקצועי במורת רוח.

לדברי ארביב, המצב הכספי של האגודה אינו מזהיר. הצוות המקצועי של יפו, המנג'ר, משה אונגת, המאמן, שלמה אלקלומברה, טוענים שהדבר גורם לאי חיזוקה של הקבוצה. אלקלומברה הגיב בזעם: "המצב הכספי מעורר דאגה".

אך ההנהלה רגועה, לפחות כלפי חוץ. היום אמורים להיפגש ראשי מכבי יפו עם חברת "אורים" חברת הבת שלה "איטונג", כדי שאלו יאמצו את הקבוצה. אם העסקה תצא אל הפועל, תזכה יפו לסכום כספי לא קטן — כ־250,000 דולר. ארביב: "אם העסקה תיסגר, כבר לא יהיו בעיות כספיות, ואם בנוסף לכך נקבל את הקצבות בזמן מההתאחדות, מהטוטו, ומהערוץ השני, נשלם עד ליציאה למחנה האימונים בבולגריה 50 אחוזים מהחובות לשחקנים. אני מבטיח."

אתמול היתה אמורה להתקיים פגישה בין נציגיו של עופר דגמי, לבין הנהלת יפו, אך בסופו של דבר היא לא יצאה לפועל.

בכל מקרה, דגמי, המבקש שיחרור מיפו, ערך אתמול אימון בכורה בקבוצתו החדשה, הפועל ירושלים, ולדבריו עוד היום תחתום יפו על טופס השחרור.

סלובקיה תארח בקושיצ'ה

נבחרת ישראל

מאת **משה הר־נעם**

משחקה של נבחרת ישראל בכדורגל נגד סלובקיה ב־6 בספטמבר במסגרת מוקדמות אליפות אירופה לאומות לא יתקיים בעיר הבירה ברטיסלבה, אלא בעיר קושיצ'ה.

הודעה על כך הגיעה מההתאחדות של סלובקיה. מנהל הנבחרת, אברהם בנדורי אמר, כי קושיצ'ה מרוחקת כ־220 ק"מ מבירת הונגריה בודאפשט ולכן נשקלת האפשרות להגיע לקושיצ'ה דרך הונגריה.

המבחן היחיד של נבחרת ישראל לפני סלובקיה יהיה באמצע אוגוסט בהונגריה נגד נבחרתה הלאומית. קבוצת קושיצ'ה נכללת עם בית"ר ירושלים בבית אחד באינטרטוטו.

ברקוביץ בדרך לרשימת ההעברות

מכבי חיפה

מאת **משה רוזנברג**

המתיחות בין איל ברקוביץ ובין קבוצתו, מכבי חיפה, הגיעה אתמול לשיא חדש. לאור הנתק בין הצדדים יצא נשיא האגודה, יעקב שחר, באזהרה תקיפה כלפי הכוכב השובת: "אנו נותנים לך ארכה ופתח של תקוה, כדי להמריא להולנד עד יום שני (היום). במידה ולא תמריא תוך 24 שעות, תיכנס לרשימת ההעברות. אם תצא לחו"ל, נראה את הפרשה כמחוסלת ונעבור עליה ללא נקיטת צעדי ענישה על הפרת משמעת."

אייל ברקוביץ שהתבקש להגיב, השיב: "אינני רוצה להחריף את מערכת היחסים, ולכן לא תקבל ממני כל תגובה."

מאחר ושני הצדדים עומדים על שלהם, הרי שההערכות הן שאיל ברקוביץ יוצב עד מחר ברשימת ההעברות, והדרישה עבורו תהיה פי־5 ממי שדרש — מיליון וחצי דולר.

לגבי עופר שטרית, ההחלטה חד־משמעית, כפי שנמסרה לו אתמול היא למכור אותו בהקדם לכל המרבה במחיר ובכל מקרה, לא לאפשר לו להמשיך בקבוצה.

הרצליה בוחנת את מכבי ת"א

מאת **פנחס דימל**

היום פותחת מכבי ת"א בסדרה של שמונה משחקי אימון, המתוכננים כהכנה לקראת משחקה החשוב מול אלופת שוויץ, גראסהופר, במסגרת מוקדמות גביע אירופה לאלופות.

המשחק אשר יתקיים היום במגרש האימונים של האלופה בקרית שלום ב־17:30 יהיה מול מכבי הרצליה.

גיא שרעבי בדרך לסיכום

הפועל ת"א

מאת **גיל דימל**

גיא שרעבי קרוב לסיכום עם הפועל ת"א, ונראה, כי במהלך היום תהיה פשרה בנושא הכספי.

קשיים נוצרו במגעים עם אלון אופיר, אבל נודע שהוא מיתן את דרישותיו והוא מוכן לקבל שכר שנתי של 70,000 דולר.

שגיב אליהו דרש להכפיל את שכרו ל־60,000 דולר, אך גם עימו תושג, ככל הנראה, פשרה.

אלי להב מחפש מטוס

הפועל ב"ש

מאת **עמוס נוריג**

הנהלת הפועל באר־שבע החליטה אתמול לדחות את יציאת הקבוצה למחנה האימונים בהולנד בחמישה ימים, ל־25 בחודש ולשוב ארצה יום אחד לאחר ההתמודדות במסגרת גביע אופ"א מול טיראנה האלבנית.

אולם, בהחלט יתכן שמייד עם סיום המשחק ימריאו השחקנים ארצה. כל זאת, במידה ונשיא האגודה, אלי להב, יצליח לחכור מטוס פרטי.

הנהלת הקבוצה בראשותו של איציק מצליח עומדת לסכם את החוזים עם מרבית שחקני הקבוצה. אתמול נחתם חוזה עם המגן הימני, גדי חזות. מעריכים, כי החוזה עומד על 100,000 דולר לעונה. אמש ישבה ההנהלה עם הקפטן, סתיו אלימלך ולהערכת גורמים מוסמכים גם איתו יסתיים המשא ומתן בהצלחה.

החיפאיות בעקבות תורג'מן

עמיר תורג'מן, שחזר מחופשה באילת, ימשיך לנהל ב־24 השעות הקרובות מגעים עם שתי החיפאיות, המעוניינות בו.

"אין לי עדיפות לאחת משתי הקבוצות. פשוט מאוד, מי שיסכם עם עירוני אשדוד על דמי ההשאלה, יזכה בי. מה שכן, באשדוד, בליגה הארצית, לא אשחק בכל מקרה".

אתמול חידשה הפועל חיפה את הקשר עם מכבי פ"ת, בקשר לרכישתו של רן בן־שמעון והעלתה את הצעתה עבור רכישת כרטיס השחקן שלו ל־450,000 דולר.

אף ספורטאי ישראלי לא הבטיח מקומו באטלנטה

כך מגלה מנהל היחידה לספורט הישגי, יצחק בן מלך, בראיון ל"דבר". לדבריו, רשימת המועמדים תיסגר עד סוף שנה זו

מאת **משה הר־נעם**

אף ספורטאי ישראלי לא הבטיח את השתתפותו באולימפיאדת אטלנטה '96. כך גילה אמש מנהל היחידה לספורט הישגי, יצחק בן מלך, בראיון ל"דבר".

לדבריו, רק ביוני הבא תיקבע סופית המשלחת לאטלנטה על־ידי הועד האולימפי הישראלי. הרשימה תיקבע על־פי שלושה קריטריונים.

ראשית, קריטריון בין־לאומי, שבמרבית הענפים הוא יכול להיקבע באליפויות עולם, או אירופאיות, שיתקיימו עד סוף '95 ובמקרים מסויימים באליפויות אירופה עד אביב '96. התנאי השני הוא שספורטאים ישראלים חייבים לעמוד בו במהלך '95 (אליפויות אירופה או עולם), כאשר מרבית הספורטאים עדיין לא התמודדו עם הקריטריון הזה. עם זאת, גם ספורטאים שיעמדו בשני הקריטריונים הראשונים יאלצו להוכיח יכולת בין־לאומית טובה כ־'96.

בן מלך הדגיש, כי רשימת המועמדים תיסגר עד סוף '95 ולאחר מועד זה תהיה אפשרות רק לנפות ספורטאים מהסגל ולא לצרף, אלא אם יהיה הישג בקנה מידה עולמי: "אנחנו חייבים להתאזר במידה רבה של סבלנות לגבי הספורטאים שייצגו אותנו באטלנטה. בכל מקרה, הדרישות מבחינת היחידה לספורט הישגי הן אמצעי שנועד לשפר את יכולת הספורטאים ולא מטרה בפני עצמה".

ההכנות לאטלנטה החלו כבר בקיץ '92 מייד אחרי אולימפיאדת ברצלונה. בן מלך התבקש לנקוב בהישגים הגדולים ביותר מאז אולימפיאדת ברצלונה: "ההישג הגדול ביותר הוא הזכיה של הקלע בוריס פולאק באליפות העולם (רובה אויר) ב־'94 במילאנו, למרות שאפילו הוא טרם הבטיח סופית את השתתפותו באולימפיאדה", ביקש בן מלך להדגיש.

בהמשך דירוג ההישגים נמצאת הג'ודאית יעל ארד (מדליית כסף באולימפיאדת ברצלונה) שסיימה שניה באליפות אירופה שהיתה ב־'93 ואחריה הגולש עמית ענבר, שסיים במקום החמישי באליפות העולם שהיתה ב־'94. בן מלך מעריך כי ב־'95 יהיו ההישגים הטובים ביותר מאז ברצלונה והם יהיו טובים יותר מאשר שנה לפני האולימפיאדה הקודמת.

המתאבקים שבו ללא נצחון

מאת **משה הר־נעם**

ארבעה מתאבקים ישראלים שבו אמש מאליפות אירופה לנוער, שהתקיימה בזיטן, גרמניה. כולם הודחו בשלב המוקדם, לאחר שני קרבות (כל אחד) כאשר אף אחד מהם לא מצליח לזכות אפילו בניצחון אחד לרפואה.

הארבעה הם: אדוארד קושניר — 46 ק"ג, רומן שוש — 58 ק"ג, ואלרי מגירוב — 54 ק"ג, סרגיי קלסניקוב — 63 ק"ג.

אין רוח באליפות העולם

גלשנים

באליפות העולם לנוער בגלשנים המתקיימת בברמודה לא התחיל השיוט השביעי, בגלל העדר רוח, כך נמסר מהמשלחת הישראלית.

כזכור, הישראלי אמיר לבינסון מדורג ראשון, אחרי השיוט השישי ומצפי על סף זכיה שלישית בתואר אלוף העולם לנוער.

הציפיות גדלו עם הגיל

ארבעה שחייני נבחרת ישראל יצאו הבוקר לז'נבה, לתחרויות שייפתחו מחרתיים ● לפני שנה בצ'כיה זיכה אורבך (200 גב) את ישראל במדליית זהב ראשונה ● השנה מועמדים הישראלים לזכות ב־4 מדליות, מהן גם מוזהבות

אליפות אירופה לנוער בשחיה

מאת **דוד סיבור**

ארבעת שחייני הנוער הבכירים של ישראל המריאו הבוקר לז'נבה, שוויץ, כדי ליטול חלק באליפות אירופה לנוער בשחיה, שתתקיים בבריכת 'לס ורנט' המשופצת והנהדרת.

אליפות אירופה לנוער נערכת מאז שנת '67. תחילה בכל שנתיים ומאז שנת '82 היא מתקיימת מידי שנה. האליפות הנוכחית היא ה־22 ובפעם השלישית היא מתקיימת בז'נבה.

תחרויות השחיה במסגרת האליפות יפתחו ביום רביעי בבוקר ויגיעו לסיומן במוצ"ש. במקביל, תתקיים גם אליפות אירופה לנוער בקפיצות למים. האליפות מיועדת לבנים בגילאי 16–17 ובנות בגילאי 14–15.

כאמור, את ישראל מייצגים ארבעה שחיינים:

מאיר חליקה מהפועל ירושלים, דב מלניק מהפועל חולון, אהוד דקטר מהפועל עומר והשחיינית היחידה בנבחרת, אניה סטמלסקי ממכבי חיפה.

כמאמנים מלווים את השחיינים ליאוניד קאופמן (מאמן פנימיית השחיינים במכון וינגייט) ואיגור פליישר (מאמן הפועל חולון). בראש המשלחת שימי ברגר, חבר הנהלת איגוד השחיה והמעסה ד"ר אלכס בילקביץ'.

ישראל נוטלת חלק במסגרת זו בפעם השישית, מאז צירופה לאיגוד השחיה האירופי. לפני שנה, בצ'כיה, זכתה ישראל בהישג מצויין, בזכות ניצחונו של איתן אורבך במשחה ל־200 מ' גב, שהעניק את מדליית הזהב הראשונה לישראל.

השנה גדלו הציפיות. מיקי וד"ב כבר מנוסים יותר. לפני שנה, כבני 16, הם דורגו במקום הרביעי המכובד. השנה, נוכח רשימת יריביהם הצפויים, הם מועמדים לזכות בארבע מדליות, ביניהן גם מוזהבות.

● **בפתיחת האליפות** ישחה מיקי חליקה 200 מ' מ.א. הפייבוריטים לניצחון הם הגרמני סטיב טלוקה והפולני פיוטר פלורצ'יק.

דב מלניק יטול חלק במשחה ל־100 מ' חזה. במהלך החורף רשם בבריכות של 25 מ' תוצאה מצויינת של 1:03.30 דקה. כעת נותר לראות האם יצליח לשחזר את הישגו המעולה גם בבריכת 50 מ'.

יריביו העיקריים הם דימיטרי פטרושין הרוסי (1:04.32 דקה ב־'94) והאיטלקי מסימו פראטי (1:04.98 דקה ב־'94).

יהיה לו קשה, אבל אני מאמין שמלניק יעניק לנו את המדליה הראשונה באליפות זו.

אניה גוסטמלקי בת ה־14, תתחרה במשחה ל־100 מ' חופשי. הישגה האישי — 59.84 שניות, שנקבע במהלך משחקי "הפועל" ה־15, מחייב אותה להשתפר בז'נבה כדי להעפיל לגמר ב' ולזכות בדירוג גבוה.

המאבק על המדליות יתרכז בין ילנה גאומנה מוסיה וילנה לפוכובה מאוקראינה. שתיהן מסוגלות לרדת מ־57.0 שניות.

אהוד דקטר יזנק למשחה ל־400 מ' חופשי במטרה לעלות לגמר ב' ולשפר את הישגו האישי לסביבות 4.04 דקות. המועמדים לנצח במשחה זה הם מאסי רוסוליני, אמיליאנו ברמבילה ואולי אף מסימו פארסי, כולם מאיטליה.

השחיין הטוב ביותר בגיל זה הוא ההולנדי פיטר הוגנבר, שכבר לפני שנה זכה בניצחון בכל משחי החתירה, אלא שהפעם ההולנדים החליטו שהוא יתמקד באליפות אירופה לבוגרים, שתתקיים בוינה. בכך ויתרו על מדליות זהב בטוחות.

● **ביומה השני של האליפות**, יזנק מיקי למשחה החזק ביותר שלו — 400 מ' מעורב אישי. הבגרות והניסיון של מיקי מסוגלים לסייע לו להביא לארץ מדליית זהב במשחה זה.

אמנם, הפולני פלורצ'ק התקדם במהלך השנה האחרונה ולא מכבר השיג זמן של 4:28.5 דקות, אבל אני מאמין במיקי.

אניה תזנק למשחה מוקדם ל־100 מ' גב, כאשר המטרה היא להעפיל לגמר ב' ולשפר את שיאה האישי.

אהוד דקטר יזנק למשחה המהיר — 100 מ' חופשי, בו הוא בעצם קבע את הקריטריון להשתתפות באליפות זו — 53.46 שניות.

לדעתי, אם אהוד יגלה אפילו שיפור קל, הוא בהחלט מסוגל להעפיל לגמר א', שיהווה עבורו הישג מעולה.

● **ביום שישי** תחל אניה גוסטמלקי במשחה ל־200 מ' חופשי. להערכתי, זהו המשחה המתאים ביותר לאניה, בו נותר לה עוד טווח התקדמות רציני. הישגה האישי עומד כיום על קצת מעל 2.11 דקות, שבקושי יספיק לעליה לגמר ב'.

לכן, במאמץ ובריכוז היא יכולה לרדת מתחום 2.10 דקות ולשחות גם בערב גמר ב' המכובד.

אחריה יזנק מיקי למשחה האחרון שלו באליפות, ל־200 מ' פרפר. אני מאמין שגם במשחה זה הוא מסוגל להעפיל לגמר ולזכות באחת מהמדליות.

● **ביום האחרון**, שבת, יגיע הרגע החשוב של דב מלניק, שיזנק למשחה ל־200 מ' חזה.

אמנם, הוא יתמודד מול יריביו מה־100 מ', אבל הניסיון יכול לסייע לו רבות. כדי לנצח עליו לסיים את המשחה בזמן של 2:16.8 דקות. להערכתי, יש כאן לישראל מדליה.

אניה נרשמה למשחה הבא, ל־100 מ' פרפר, כדי לצבור ניסיון במשחה בין לאומי נוסף, מאחר שהיא תוכל ליטול חלק בעוד שנה באליפות אירופה לנוער.

הזינוק הבא יהיה של אהוד דקטר למשחה ל־200 מ' חופשי. כדי להעפיל לגמר יש לשחות בסביבות 1.54 דקה וזה קצת קשה עבור אהוד. מטרתו תהיה לשפר את הישגו האישי ולהעפיל לגמר ב'.

החופש הגדול בעיצומו: ילדים נופשים בחברת כלביהם בקייטנה בקריית טבעון

"אם תשלח אותי לכלא אתאבד" – הזהיר החשוד את השופט ומימש את איומו

(ע). – "אדוני השופט, כל החיים שלי הם סבל אחד גדול. אבא שלי בבית סוהר והבית המקרר ריק. אני מבקש ממך שלא תשלח אותי לבית הסוהר, אחרת אני אתאבד" – כך אמר בתחילת השבוע שעבר אלי אלבז בן 19 מאשדוד לשופט שמואל חמדני בעת שהובא בפניו להארכת מעצרו, כחשוד בחמישה מעשי חטיפת תיקים מקשישות בעיר.

שבוע לאחר מכן מימש אלבז את אזהרתו והתאבד בתלייה בתא המעצר לכיש שבו היה כלוא.

שלושה בלילה הזעיקו העצורים בתא שבו היה כלוא אלבז את הסוהרים ואלה מצאו אותו תלוי ללא רוח חיים על פתח האוורור בתא. אלבז תלה עצמו בסדין שקיבל מאמו יומיים לפני כן כשבאה לבקרו.

רופאים שהוזעקו לבית המעצר ניסו להחיותו, אך לשווא. גופתו נשלחה למכון הפתולוגי באבו כביר. על הגופה נמצאו סימני אלימות ומקורות במשטרה מוסרים, כי ייתכן שהוא הוכה לפני ששם קץ לחייו. במשטרת מרחב לכיש פתחו בחקירת המקרה.

מעצרו של אלבז הוארך ב־15 יום, והשבוע הוא היה אמור להופיע בפני השופט להארכת מעצרו עד תום ההליכים, לאחר שהודה במעשי השוד שיוחסו לו.

בני משפחתו טוענים כי הוא נרצח בתלייה בתא המעצר ולא התאבד. "עוד באותו יום שהוחזתי איתו בטלפון הוא אמר לי שמאיימים עליו", אמרה אמו מרסל, "הוא אמר שהוא רוצה להתאבד כי הוא סובל בבית המעצר. רצחו לי את הבן תחת עינם של השוטרים, אני דורשת חקירה".

אלבז הובא אתמול למנוחות בבית העלמין באשדוד. אביו, המרצה עונש מאסר על עבירות סמים, הובא כשהוא כבול באזיקים וזעק: "נקמה, נקמה".

'העליון' דן בערעור כרמלה בוחבוט

(ע). – בית המשפט העליון דן אתמול בערעורה של כרמלה בוחבוט על חומרת העונש שגזר עליה בית המשפט המחוזי בנצרת. היא נידונה לשבע שנות מאסר בפועל על שהרגה את בעלה לאחר שסבלה מהתעללות קשה וממושכת.

השופטים גבריאל בך, יעקב קדמי ודליה דורנר הודיעו כי ימסרו את החלטתם במועד מאוחר יותר.

כרמלה, מקריית־שמונה, סבלה מהתעללות בעלה במשך 24 שנות נישואיהם. תלונותיה למשטרה על תקיפות ומעשי אונס שביצע בה לא טופלו. היא הרגה את בעלה יהודה לפני כשנה וחצי לאחר שפרץ ביניהם ויכוח שבמהלכו רדף אחריה עם סכין. לאחר שנרגע, נכנסה לחדרו של בנה החייל, נטלה את נשקו, וירתה בבעלה למוות.

בית המשפט המחוזי בנצרת גזר עליה שבע שנות מאסר בנימוק שצריך להעביר מסר חד־משמעי נגד המעשה כדי שלא יישנו מקרים כאלה.

בערעורה לבית המשפט העליון טענה, באמצעות בא־כוחה, עו"ד דוד שפיגל, כי בית המשפט המחוזי לא התחשב בנסיבות שהביאוה לבצע את המעשה. הוא טען כי בית המשפט המחוזי ניסה להעביר מסר של הרתעה "על גבה וברצונה של בוחבוט". ההתעללויות שסבלה מבעלה במשך 24 שנות נישואיהם מצדיקות, לדעתו, הפחתה משמעותית בעונש שהוטל עליה. הוא סיפר, כי בוחבוט ניסתה לשים קץ לחייה בגלל התעללותו של בעלה בה.

פרקליטות המדינה מתנגדת לכל הקלה בעונש. לדעתה, בית המשפט המחוזי התחשב בנסיבות המקלות בגוזרו עליה שבע שנות מאסר, כאשר העונש המקסימלי על הריגה הוא 20 שנה.

פרקליטות המדינה טענה כי אין להפחית מעונשה, כדי להרתיע אחרים מלפתור את בעיותיהם המשפחתיות בדרך שבה בחרה ולעודד פנייה של נפגעי אלימות במשפחה לערכאות המוסמכות לטפל במקרים אלה. הפרקליטות ציינה, כי בתקופה האחרונה היו כמה מקרים שבהם בחרו נפגעי אלימות המשפחה לפתור בעיותיהם בהריגת האחראי למעשי האלימות.

עו"ד שפיגל טען עוד כי בשני המקרים האחרים הרגו שחר חדד ושוקי בסו את אבותיהם בגלל אלימותם כלפי האם. במקרים הללו לא כוונה האלימות לאחראים למעשה, אלא כלפי בני משפחתם. כמו־כן לא סבלו חדד ובסו מהשפלה מינית.

שופטי בית המשפט העליון מתחו ביקורת על הטיפול הלקוי של המשטרה בפרשה. השופטת דורנר שאלה למה לא התערבה המשטרה לאחר שבוחבוט התלוננה על בעלה וכאשר אושפזה בבית החולים אחרי הכאתה בידי בעלה.

דליקה במסעדת "מק דויד" בת"א – אין נפגעים

(ע). – דליקה פרצה אתמול בערב במסעדת "מק דויד" בקרן הרחובות אבן גבירול וקפלן בתל־אביב. לא היו נפגעים.

כבאי תל־אביב שהוזעקו למקום השתלטו מהר יחסית על האש, ומנעו את התפשטותה לחלקים רחבים של המסעדה.

מוקד האש היה במטבח, וככל הנראה פרצה הדליקה בעת הכנת הטוגנים. להבות אש גדולות פרצו ופגעו בעיקר בקומת הגלריה של המסעדה.

6 מכוניות נשרפו ליד בני־ברק

(ע). – שישה כלי רכב עלו באש בדליקה שפרצה אתמול בשעה 1.30 לפנות בוקר ליד לתחנת הדלק "פז" על כביש גהה, ליד בני ברק.

ארבע מהמכוניות היו נטושות זה זמן. אחת מהן נשרפה כליל ונזק רב נגרם לאחרות.

במשטרה נחקר חשד להצתה.

הוארך מעצרו של החשוד ברצח מאבטחי חברת החשמל

מאת אלי ברנר

בית משפט השלום בכפר־סבא האריך אתמול בחמישה ימים את מעצרו של מרדי מסאוורה מטייבה, החשוד ברצח שני המאבטחים של חברת החשמל, חגי לביא ואלכס פליאנצקי, לפני כשבועיים ליד הישוב מעלה אפרים.

השופט דוד מרעלם נתן את החלטתו לאחר ביקור שערך ביום חמישי בבית החולים מאיר אצל החשוד, המאושפז בשל פציעת ידו.

השופט קבע כי בידי המשטרה חומר חקירה המעלה חשד למעורבות מסאוורה במעשה הרצח. הוא אמר כי גרסתו הבלתי הגיונית של מסאוורה על נסיבות פציעתו אינה מקלה על הקשיים בחקירת המשטרה, ועקב כך עלול שחרורו לפגוע בחקירה. על פי גרסתו נורה מסאוורה על־ידי רעולי פנים בצאתו ממסיבה בבית חברו. הוא הובא כשעה אחרי רצח המאבטחים לחדר המיון של בית החולים מאיר.

עוד אמר השופט כי המאבטחים שנרצחו ב־5 ביולי היו חמושים היטב, אך נפגעו בצורה המעידה כי הותקפו על־ידי יותר מאדם אחד. הוא ציין כי מדובר במקרה חמור מאוד, וכי החקירה קשה ומסובכת.

כ־50 מעובדי "יעף הנגב" הפגינו אתמול מול משרדי תנובה בתל־אביב במחאה על כוונת החברה לסגור את המפעל (צילום: בני בדיק/ חמגא)

הרוג ושלושה פצועים בתאונת דרכים בראשון־לציון

מאת ידיב בן־יהודה

אדם אחד נהרג ושלושה נפצעו בתאונת דרכים שאירעה אתמול אחר הצהריים בראשון־לציון.

רכב מסחרי שהוביל נוסעים באזור התעשייה החדש של ראשון־לציון התנגש בטרקטור והתהפך. כתוצאה־מכך נהרג אחד מנוסעי הרכב ושלושה אחרים נפצעו באורח בינוני עד קשה והועברו לבית החולים אסף הרופא.

מבדיקת חוקרי התאונות של מרחב השפלה עולה, כי נהג הטרקטור, שנסע מכיוון צפון לדרום ברחוב ספיר ועמד לחצות את רחוב משה דיין, לא התחשב בתמרור עצור והחל לחצות את הצומת במהירות. באמצע הצומת הוא התנגש ברכב ההסעות.

הגיעה מלטביה עם דרכון־מזוייף גורשה

(ע). – פקחי משרד הפנים מנעו אתמול את כניסתה לישראל של נערה לטבית בת 16, שנכנסה בעבר לארץ שלוש פעמים בשמות מזויפים וגורשה לאחר שנתפסה עובדת במכון עיסוי.

הנערה הגיעה לארץ בטיסה ישירה ממינסק. היא נעצרה על־ידי פקחי משרד הפנים וסיפרה כי קנתה בעבר דרכונים מזויפים ב־300 דולר. לדבריה, המשיכה לנסות להיכנס לארץ מאחר שהרוויחה כסף רב ו"החיים פה נעימים יותר".

היא הוסיפה כי בפעמים הקודמות שהגיעה לישראל ארגן לה צעיר בשם ויקטור עבודה באחד ממכוני העיסוי באזור חיפה.

במשרד הפנים מציינים כי בכל פעם שהגיעה לארץ, היא שינתה את הופעתה. לעתים הרכיבה משקפים, לעתים צבעה את שערותיה או חבשה פאות נוכריות. בשלוש הפעמים האחרונות שניסתה להיכנס לארץ הציגה עצמה כילידת השנים 70' עד 74'.

ח"כים יוזמים הצעה למשכנתאות לסטודנטים

מאת יעל פישביין

חברי הכנסת רענן כהן מהעבודה ודוד מגע מהליכוד נפגשו אתמול באוניברסיטת תל־אביב עם נציגי הסטודנטים מכל הארץ כדי לגבש הצעה למימון שכר הלימוד באוניברסיטאות באמצעות משכנתאות שיוטלו על רכוש הסטודנט או הוריו.

הפגישה נערכה ביוזמת חוג "דור אלפיים", שבראשו עומדים גיל ביילין, ניסים שדה ויואב קרן, וחוג צעירי הליכוד.

לפי ההצעה יוכלו סטודנטים לקבל מהבנקים משכנתאות בתנאים נוחים במיוחד למימון שכר הלימוד והוצאות מחייתם במהלך הלימודים על־ידי משכון רכוש. בדרך זו חושבים בעלי ההצעה להגדיל את מספר הסטודנטים הלומדים באוניברסיטאות.

מת מדען החלל משה סירה

(ע). – מדען החלל הישראלי משה סירה (סירצקי) מת אתמול בארה"ב בן 87.

נולד בגרמניה, סיים שם את לימודיו בהנדסת אלקטרוניקה ועלה לישראל ב־1933. בראשית דרכו עבד בתל־אביב במתקן מכשירי רדיו. לאחר מכן היגר לארה"ב והשתלב בחברת לוקהיד. התפרסם ב־1958 כשפיתח את הרשמקול הראשון שבו היתה רצועת סרט שחוזרת על עצמה. פיתוח זה נעשה במקור לצרכי מוקד חלל, אך זכה לשימוש גם בשוק הפרטי כטייפ של שמונה ערוצים שהותקן במכוניות.

השאיר אחריו בן, העיתונאי דן אשל.

זמר פופ פיני נעצר בישראל – יוסגר לארצו

(ע). – המחלקה הבין־לאומית בפרקליטות המדינה עומדת להסגיר לשלטונות פינלנד את זמר הפופ ואיש העסקים הפיני ממוצא סורי אליהו לייבקינר (50). לייבקינר נמלט לישראל לאחר שהוצא נגדו צו מעצר בפינלנד. לפני ימים אחדים נעצר ברמת־השרון.

החיפושים אחר לייבקינר נפתחו בתחילת השבוע שעבר, בעקבות בקשה שהועברה לישראל ממשטרת פינלנד. על־פי החשדות אחראי לייבקינר להוצאת כספים בקנה מידה גדול. בבקשה מפינלנד צוין כי על־פי מידע מודיעיני נמלט לייבקינר לישראל, ומסתתר בבית מקורבים. ביום רביעי נעצר.

מבדיקה עולה כי לייבקינר הגיש בקשה לקבלת אזרחות ישראלית, אולם בקשתו אינה תקפה, כיוון שהוגשה לאחר שביצע עבירות פליליות.

לאחר מעצרו הועבר לייבקינר למעצר בבית המעצר במגרש הרוסים בירושלים.

ביום חמישי שעבר הוארך מעצרו בבית משפט השלום בירושלים ב־15 ימים נוספים, על מנת לאפשר למשרד המשפטים לסיים את הליכי ההסגרה הרשמיים.

ממשרד המשפטים נמסר כי לאחר מעצרו של הזמר הנמלט הועברה הודעה לשלטונות פינלנד, וכי במחלקה הבין־לאומית של פרקליטות המדינה מעריכים כי כבר בימים הקרובים תתקבל הבקשה בישראל, וייפתחו הליכי ההסגרה.

בעל דירה בכרמיאל שבה נמצאה גופה – חשוד ברצח

מאת נתי קיי זילברמן

המשטרה עצרה אתמול תושב כרמיאל כבן 30, החשוד ברצח אולג אמילצ'וק (33), שגופתו נמצאה שלשום בלילה ללא רוח חיים בדירה בכרמיאל. החשוד הוא בעליה.

שלשום בערב התקשר החשוד למשטרה, וסיפר כי בשעה שהגיע לביתו שלשום ב־10 בלילה בערך, מצא את הגופה דקורה בכל גופה. בתחילה סיפר לחוקרים כי אינו יודע מי האיש וכי אין לו מושג לגבי הרצח, אך תוך כדי המשך החקירה התברר כי בין החשוד לנרצח אכן היה קשר וכי הם מכירים.

החשוד והנרצח הם עולים מחבר המדינות, שהגיעו לפני כשנה. הם היו מוכרים למשטרה מעבירות רכוש ושתייה. במשטרה מעריכים כי פרץ ביניהם סכסוך על רקע כספי, וכי החשוד דקר למוות את קורבנו.

על־פי החשד נסע החשוד, מיד לאחר הרצח, עם אחותו ואמו, המתגוררות עמו בדירה, לאירוע משפחתי בנתניה. משחזר במוצאי שבת לביתו, מצא את הגופה. בתחילה חשדו החוקרים כי גם לאחותו של החשוד מעורבות ברצח, אך לאחר חקירה הוחלט לשחררה. הבוקר תבקש המשטרה מבית משפט השלום בעכו להאריך את מעצרו של החשוד. לפי שעה אין אינו משתף פעולה עם החוקרים, ועדיין לא הודה במעשה.

טקילה מזרחי נעצרה שוב על הטרדת הבמאי אסי דיין

מאת ידיב בן־יהודה

במאית הקולנוע נירה "טקילה" מזרחי (26) מצאה עצמה אתמול שוב על ספסל העצורים בבית משפט השלום בתל־אביב, באותם חשדות כתמיד: הטרדת הבמאי והשחקן אסי דיין.

מסכת היחסים בין מזרחי לדיין נמשכת כבר שבעה חודשים. נציג המשטרה אמר בדיון כי גם לאחר שעזב דיין את דירתו ברחוב קריניצי ברמת גן ועבר למקום אחר, מצאה אותו מזרחי והמשיכה להטרידו ולאיים על חייו.

טקילה נעצרה ביום שישי ובחקירתה במשטרה הצהירה כי גם כשתשוחרר תמשיך במעשיה. בדעת המשטרה לערוך עימות בין השניים ולהבין סוף־סוף מה גורם לה לדבוק בהטרדתה.

בידי המשטרה חוות דעת פסיכיאטרית המאשרת כי טקילה יכולה לעמוד למשפט. עד כה נפתחו בעניינה בחודשים האחרונים 15 תיקים פליליים נגדה, והמשטרה הודיעה כי היא מתכוונת לצרף את כולם לכתב אישום אחד. החשודה אמרה בדיון במעצרה: "על מה אתם עוצרים אותי? על זה שאסי דיין פסיכי? הוא שולח לי מכתבי אהבה ושומר איתי על קשר גם על־ידי המשטרה. הוא זה שמטריד אותי בתלונות שלו".

השופט אליהו קידר כתב בהחלטתו: "מהחומר שהוגש בפני עולה שהחשודה ממשיכה להטריד את דיין בכל פעם שהיא משתחררת ממעצר". הוא האריך את מעצרה בחמישה ימים נוספים.

נעצר נהג הטרקטור שפגע בצינור הנפט בחדרה

מאת אודי שרון ועתי"ם

עבד אל־קדר כעבנה, בן 52, מכפר קרע, נעצר בסוף השבוע והודה כי הטרקטור שבו נהג פגע בצינור נפט על יד מפעל "אליאנס" בחדרה, ביום ה' שעבר. המשטרה מסרה כי כתוצאה מהפגיעה נגרם נזק סביבתי חמור, ולכן בדעתה להגיש כתב אישום נגד החשוד תוך כדי תקופת מעצרו.

כעבנה הכחיש את החשד האחר שיוחס לו – כי בא לאתר כדי לגנוב חול. בחקירתו הודה בפגיעה בצינור, אך בלא כוונה תחילה: הוא טען כי הפעיל את הטרקטור כדי לבדוק את תקינותו. כשפגע החשוד בצינור והבחין בפרץ של נוזל שחור וריח חריף, נבהל וברח לביתו – סיפר לחוקרים.

יצוין, כי כתוצאה מהמעשה זרמו מהצינור כ־250 קוב נפט. כמחציתם חלחלו אל הקרקע, והשאר נשאב והועבר לאתר לפינוי חומרים מסוכנים בדרום הארץ.

אתמול החל ביצוע קידוחים באזור פיצוץ הצינור, כדי לבדוק אם מי התהום לא זוהמו.

ראש מינהל הרפואה במשרד הבריאות:

יש להטיל הגבלות על ההוצאות של קופות החולים לפרסום

מאת עזרא חן

"מוטב שקופות החולים ישקיעו מאמציהן בתחרות על רמת השירות ועל איכותו, ולא על פרסום. להערכתי ראוי שתהיינה הגבלות על הוצאות קופות החולים על פרסום, ואולי אף להטיל על כך איסור כולל. אך החוק אינו מאפשר לנו לעשות דבר כלשהו בעניין". כך אמר אתמול ראש מינהל הרפואה במשרד הבריאות, ד"ר יצחק ברלוביץ.

קופות החולים פתחו בימים האחרונים במבצעי פרסום חדשים, למרות קשייהן הכספיים. קופת החולים הכללית מעכבת תשלומים לספקים וקופת־חולים מכבי קיצצה בשכר עובדיה.

במודעות גדולות בעיתונים מבליטה כל קופת־חולים נתונים על גידול רב יותר במספר חבריה מאשר ביתר הקופות.

גל הפרסום האחרון נפתח על־ידי מכבי במודעת "תודה" גדולה, ואחר־כך בפרסום סקר שערכו שלושה מכונים למחקר חברתי, שבו מדרגים הנשאלים את איכותן של קופות החולים. "הדבר אילץ את קופת החולים הכללית להגיב", נמסר מהכללית. אתמול החלה גם קופת־חולים מאוחדת בפרסום מודעות גדולות, שבהן נטען, כי "קופת־חולים מאוחדת היא הקופה המובילה בישראל".

למעשה מממנות קופות החולים מסעות פרסום אלה מתקציב ממלכתי, הניתן להן לאספקת טיפולים ושירותים רפואיים. "על־פי החוק, סל השירותים למבוטח אינו כולל פרסום מודעות בעיתונים", אמר מנהל שירותי הרפואה במשרד הבריאות, ד"ר ברלוביץ.

"חוק ביטוח בריאות ממלכתי לא מאפשר פיקוח על הפרסום השיווקי, אך ייתכן כי בעקבות התקנת תקנות חדשות ניתן יהיה להטיל על כך פיקוח", אמר.

על־פי החוק רשאי שר הבריאות לקבוע תקנות המחייבות את קופות החולים למסור למשרד הבריאות דו"חות על פעילותן הכספית, כמו תקציב מתוכנן בתחילת השנה, ודו"ח מאזן בסוף השנה.

לדברי ד"ר ברלוביץ מתכוון משרד הבריאות להתקין תקנות אלה. "הדו"חות יכללו גם דיווח על הוצאות פרסום ושיווק, ונוכל לבדוק אם הוצאות אלה סבירות", הבהיר.

דובר קופת החולים הכללית אמר בתגובה, כי "מזה חודשיים צומצמו היקפי הפרסום באופן ניכר, ונעשות הפעולות השיווקיות ההכרחיות בלבד".

דוברת קופת־חולים מכבי מסרה: "אנו פועלים עם תקציב פרסום מקוצץ, שאושר על־ידי המוסדות הציבוריים של הקופה, והוא פחות ממחצית האחוז של התקציב השוטף. תקציב הפרסום נועד לעודד שיווק, וליידע את הציבור. הפרסום נעשה מתוך שיקולים עניניים, לטובת מבוטחי הקופה".

מקופת־חולים מאוחדת נמסר, כי "יחסית לקופות החולים האחרות אנחנו מוציאים מעט מאד כספים על פרסום. הפרסום מתמקד במגוון השירותים הייחודים, והוא חלק מהחובה שהארגון חב לחבריו, כדי לעדכנם".